

統計資料 24-N0.15

平成24年度

学校基本調査結果報告書
(島根県分)

平成25年1月

島根県政策企画局統計調査課

利 用 上 の 注 意

- 1 この報告書は、文部科学省が平成 24 年 5 月 1 日現在で調査を実施し、平成 24 年 12 月に公表した学校基本調査結果に基づき、本県分をまとめたものです。(数値については、文部科学省が公表した確定数です。)
- 2 この報告書は、県内に設置されている幼稚園、小学校、中学校、高等学校、特別支援学校、専修学校、各種学校について、本県が調査した結果を取りまとめたものです。なお、国立の学校並びに公私立の大学、短期大学及び高等専門学校は文部科学省が直接調査を行っていますが、このうち国立大学の附属の幼稚園、小学校、中学校については、この報告書に含めて数値を計上しています。
(注) 国立の学校には、国立大学法人及び独立行政法人国立高等専門学校機構の設置する学校を含む。
- 3 統計表中の数字については、表章単位未満を四捨五入しているため、個々の数字の和が総数と一致しない場合があります。
また、統計表中の符号は、次のとおりです。
「－」…… 計数がない場合
「…」…… 調査対象とならなかった場合又は不詳の場合
「0.0」…… 数値が単位未満のもの
「△」…… 減少の場合又は負数
- 4 年齢は、平成 24 年 4 月 1 日現在の満年齢です。
- 5 集計表については、島根県ホームページ「しまね統計情報データベース」に掲載しています。
(<http://pref.shimane-toukei.jp/>)
また、文部科学省の公表については、文部科学省ホームページに掲載されています。
(http://www.mext.go.jp/b_menu/toukei/chousa01/kihon/1267995.htm)

【問い合わせ先】

〒690-8501 松江市殿町 1 番地
島根県政策企画局統計調査課
生活消費グループ
TEL (0852) 22-5072
FAX (0852) 22-6044

目 次

| | | |
|-----|-----------------------|----|
| I | 調査の概要 | 1 |
| II | 調査の結果 | 3 |
| 1 | 概要 | 3 |
| 2 | 学校調査 | |
| | (1) 幼稚園 | 5 |
| | (2) 小学校 | 7 |
| | (3) 中学校 | 10 |
| | (4) 高等学校（全日制課程・定時制課程） | 13 |
| | (5) 高等学校（通信制課程） | 15 |
| | (6) 特別支援学校 | 16 |
| | (7) 専修学校 | 17 |
| | (8) 各種学校 | 19 |
| 3 | 卒業後の状況調査 | |
| | (1) 中学校 | 21 |
| | (2) 高等学校（全日制課程・定時制課程） | 22 |
| | (3) 高等学校（通信制課程） | 27 |
| | (4) 特別支援学校 | 27 |
| 4 | 不就学学齢児童生徒調査 | 29 |
| 5 | 学校施設調査 | 30 |
| 統計表 | | |
| 1 | 総括表 | 31 |
| 2 | 全国及び中国5県との比較 | 32 |
| | (1) 学校調査 | |
| | ① 幼稚園 | 32 |
| | ② 小学校 | 33 |
| | ③ 中学校 | 34 |
| | ④ 高等学校（全日制課程・定時制課程） | 35 |
| | ⑤ 専修学校 | 36 |
| | ⑥ 各種学校 | 37 |
| | (2) 卒業後の状況調査 | |
| | ① 中学校 | 38 |
| | ② 高等学校 | 38 |

I 調査の概要

1 調査の目的

この調査は、統計法に基づく基幹統計調査として、文部科学省が昭和 23 年から実施しているもので、学校教育法第 1 条に定める学校、同法第 124 条及び第 134 条に定める専修学校及び各種学校について調査し、学校教育行政に必要な学校に関する基本的事項を明らかにすることを目的とする。

2 調査の範囲

- (1) 学校調査……幼稚園、小学校、中学校、高等学校、中等教育学校、特別支援学校、専修学校及び各種学校
- (2) 学校通信教育調査……通信制課程を置く高等学校及び中等教育学校
- (3) 不就学学齢児童生徒調査……不就学の学齢児童及び学齢生徒
- (4) 学校施設調査……私立の幼稚園、小学校、中学校、高等学校、中等教育学校、特別支援学校、専修学校及び各種学校、公立の専修学校及び各種学校
- (5) 卒業後の状況調査……中学校、高等学校、中等教育学校、特別支援学校の中学部・高等部の卒業者

3 調査事項

- (1) 学校調査
 - ① 学校の名称・種別及び所在地
 - ② 学校の特性に関する事項
 - ③ 学部、学科、課程又は学級に関する事項
 - ④ 教員及び職員の数
 - ⑤ 幼児又は児童、生徒の在籍状況及び出席状況
 - ⑥ 幼児又は児童、生徒の入学、卒業及び転出入の状況
- (2) 学校通信教育調査
 - ① 学校の名称・種別及び所在地
 - ② 学校の特性に関する事項
 - ③ 教員及び職員の数
 - ④ 生徒の在籍状況
 - ⑤ 生徒の入学、卒業、退学及び単位修得の状況
- (3) 不就学学齢児童生徒調査
 - ① 教育委員会の名称及び所在地
 - ② 学齢児童生徒の就学の免除及び猶予の状況
 - ③ 居所不明の学齢児童生徒の数
 - ④ 死亡した学齢児童生徒の数
- (4) 学校施設調査
 - ① 学校の名称・種別及び所在地
 - ② 学校の特性に関する事項
 - ③ 土地又は建物の用途別、構造別等の面積
 - ④ 土地又は建物の増減の状況
- (5) 卒業後の状況調査
 - ① 学校の名称・種別及び所在地
 - ② 学校の特性に関する事項
 - ③ 卒業者の卒業時における所属に関する事項
 - ④ 卒業者の進学、就職等の状況

4 調査の実施時期

学校調査、学校通信教育調査、不就学学齢児童生徒調査及び学校施設調査は、平成 24 年 5 月 1 日現在

卒業後の状況調査は、平成 23 年度間の卒業生（高等学校、中等教育学校及び特別支援学校の高等部にあつては、平成 22 年度以前の卒業生で上級の学校に入学を志願した者を含む。）について、平成 24 年 5 月 1 日現在

5 調査系統

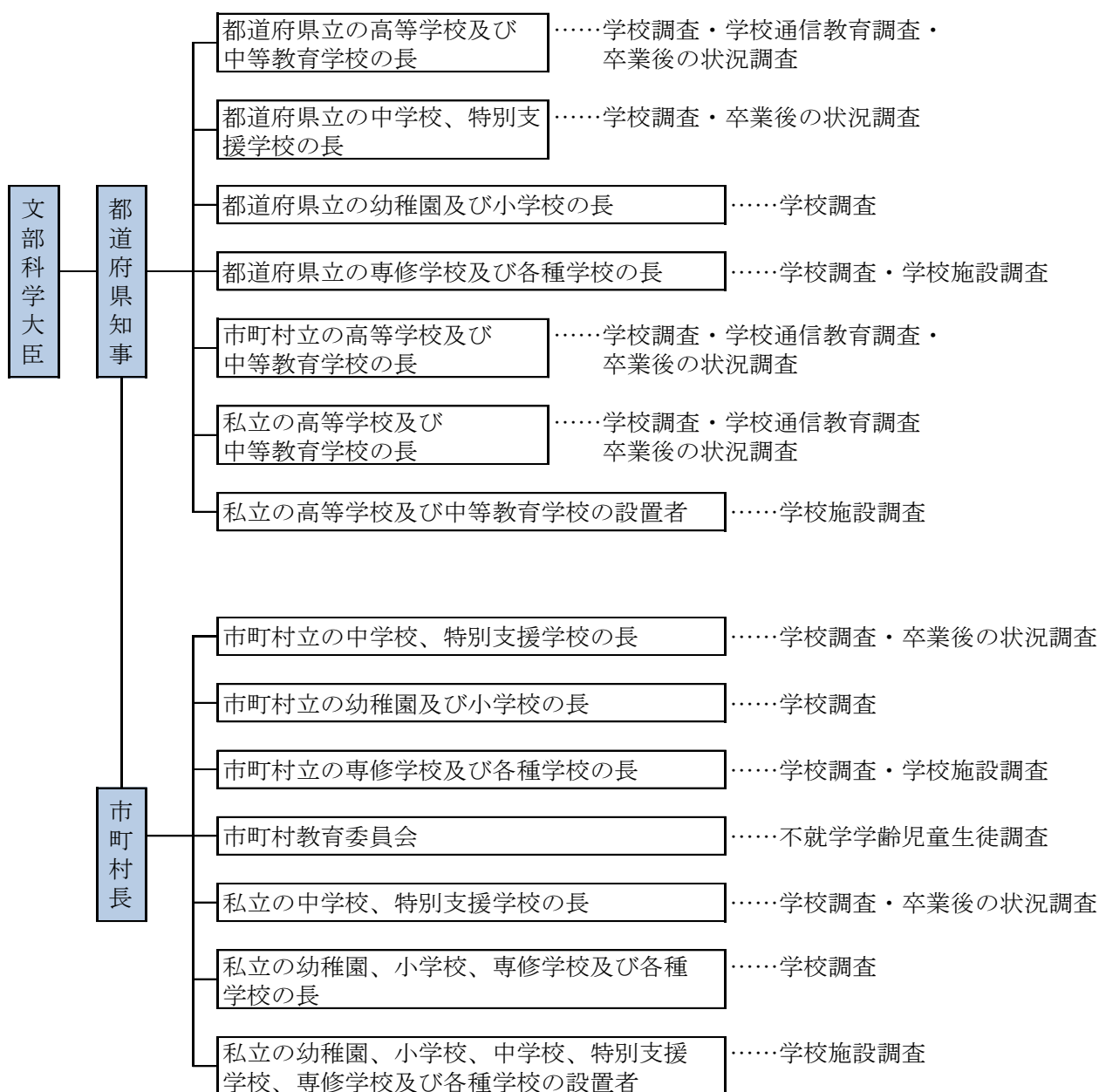

Ⅱ 調査の結果

1 概要

(1) 幼稚園(表1、表2、図1)

- ① 園数は111園で、前年度より5園減少。
- ② 園児数は4,621人で、前年度より141人減少。昭和54年度のピークから平成7年度まで減少した後、平成8年度に増加。その後、平成9年度以降16年連続して減少。

(2) 小学校(表1、表2、図1)

- ① 学校数は230校で、前年度より5校減少。
- ② 児童数は37,064人で、前年度より823人減少。昭和33年度のピークから昭和52年度まで減少した後、昭和58年度まで増加。その後、昭和59年度以降29年連続して減少し過去最低。

(3) 中学校(表1、表2、図1、表33、表34、表35)

- ① 学校数は105校で、前年度より1校減少。
- ② 生徒数は19,560人で、前年度より358人減少。昭和37年度のピークから昭和55年度まで減少した後、昭和58年度を除き、昭和62年度まで増加。その後、昭和63年度以降25年連続して減少し過去最低。
- ③ 高等学校等への進学者数は6,742人で、前年度より46人減少。進学率〔通信制課程(本科)及び専修学校(高等課程)へ進学した者を除く〕は前年度より0.3ポイント上昇し98.4%。
- ④ 就職者数は14人で、前年度より2人増加。うち県内就職者は13人(92.9%)。就職率(就職進学者を含む)は前年度と同率で0.2%。

(注) 就職進学者とは、「高等学校等進学者」、「専修学校(高等課程)進学者」、「専修学校(一般課程)等入学者」、「公共職業能力開発施設等入学者」のうち就職している者をいう。

(4) 高等学校(表1、表2、図1、表36、表37、表38)

- ① 学校数は50校で、前年度と同数。
- ② 生徒数は19,580人で、前年度より465人減少。昭和40年度のピークから減少、増加を繰り返し、昭和62年度から平成2年度までは増加。その後、平成3年度以降22年連続して減少。
- ③ 大学等への進学者数は3,071人で、前年度より70人増加。進学率〔大学・短期大学の通信教育部及び専修学校(専門課程)へ進学した者を除く〕は前年度より0.2ポイント低下し47.0%。
- ④ 就職者数は1,395人で、前年度より8人減少。うち県内就職者は1,039人(74.5%)。就職率(就職進学者を含む)は前年度より0.7ポイント低下し21.4%。

(注) 就職進学者とは、「大学等進学者」、「専修学校(専門課程)進学者」、「専修学校(一般課程)等入学者」、「公共職業能力開発施設等入学者」のうち就職している者をいう。

(5) 特別支援学校(表1)

- ① 学校数は12校で、前年度と同数。
- ② 在学者数は937人で、前年度より31人増加。

(6) 専修学校・各種学校(表1)

- ① 専修学校の学校数は20校で、前年度と同じ。各種学校の学校数は31校で、前年度と同じ。
- ② 専修学校の生徒数は2,305人で、前年度より50人減少。各種学校の生徒数は430人で、前年度より13人増加。

表1 学校数、在学者数、教員数

| 区分 | 学校数(校) | | | 在学者数(人) | | | 教員数(本務者)(人) | | |
|--------|--------|------------|------|---------|---------------|---------|-------------|--------------|------|
| | 平成23年度 | 平成24年度 | 増減数 | 平成23年度 | 平成24年度 | 増減数 | 平成23年度 | 平成24年度 | 増減数 |
| 計 | 570 | 559 | △ 11 | 86,290 | 84,497 | △ 1,793 | 8,673 | 8,640 | △ 33 |
| 幼稚園 | 116 | 111 | △ 5 | 4,762 | 4,621 | △ 141 | 529 | 531 | 2 |
| 小学校 | 235 | 230 | △ 5 | 37,887 | 37,064 | △ 823 | 3,344 | 3,279 | △ 65 |
| 中学校 | 106 | 105 | △ 1 | 19,918 | 19,560 | △ 358 | 1,954 | 1,946 | △ 8 |
| 高等学校 | 50 | 50 | - | 20,045 | 19,580 | △ 465 | 1,821 | 1,815 | △ 6 |
| 特別支援学校 | 12 | 12 | - | 906 | 937 | 31 | 756 | 791 | 35 |
| 専修学校 | 20 | 20 | - | 2,355 | 2,305 | △ 50 | 199 | 207 | 8 |
| 各種学校 | 31 | 31 | - | 417 | 430 | 13 | 70 | 71 | 1 |

図1 児童・生徒数の推移

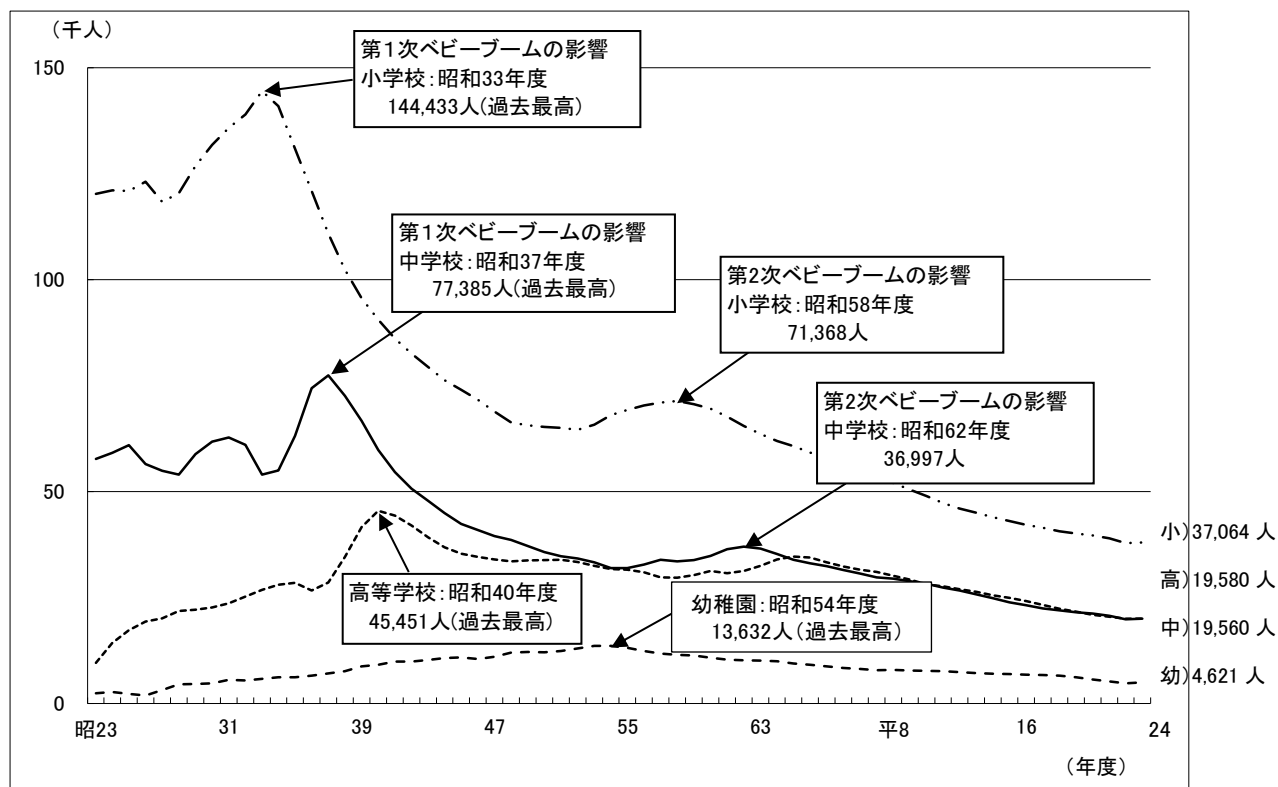

*第1次ベビーブームはS22年からS24年まで、第2次ベビーブームはS46年からS49年まで

表2 児童・生徒数の推移

| 年度 | 幼稚園 | 小学校 | 中学校 | 高等学校 | 年度 | 幼稚園 | 小学校 | 中学校 | 高等学校 |
|-----------|---------------|----------------|---------------|---------------|-----------|--------------|---------------|---------------|---------------|
| 昭和 | | | | | 55 | 13,132 | 69,267 | 31,975 | 31,615 |
| 23 | 2,446 | 120,204 | 57,672 | 9,609 | 56 | 12,423 | 70,335 | 32,775 | 30,971 |
| 24 | 2,753 | 121,080 | 59,110 | 14,268 | 57 | 11,781 | 70,967 | 33,940 | 29,805 |
| 25 | 2,322 | 120,882 | 60,969 | 17,332 | 58 | 11,493 | 71,368 | 33,515 | 29,682 |
| 26 | 1,944 | 123,131 | 56,489 | 19,339 | 59 | 11,346 | 70,600 | 33,883 | 30,298 |
| 27 | 3,229 | 118,362 | 54,902 | 20,131 | 60 | 10,832 | 69,528 | 34,857 | 31,252 |
| 28 | 4,537 | 120,404 | 54,045 | 21,874 | 61 | 10,353 | 67,654 | 36,452 | 30,755 |
| 29 | 4,661 | 126,814 | 58,811 | 22,174 | 62 | 10,252 | 65,500 | 36,997 | 31,289 |
| 30 | 4,818 | 131,803 | 61,759 | 22,657 | 63 | 10,174 | 63,610 | 36,574 | 32,476 |
| 31 | 5,582 | 135,774 | 62,802 | 23,673 | 平成元 | 9,971 | 61,942 | 35,276 | 34,013 |
| 32 | 5,495 | 138,938 | 60,999 | 25,224 | 2 | 9,486 | 60,713 | 33,961 | 34,664 |
| 33 | 5,815 | 144,433 | 54,035 | 26,835 | 3 | 9,175 | 59,187 | 33,068 | 34,467 |
| 34 | 6,186 | 140,945 | 55,018 | 28,060 | 4 | 8,803 | 57,715 | 32,386 | 33,352 |
| 35 | 6,178 | 130,897 | 63,109 | 28,481 | 5 | 8,428 | 56,505 | 31,534 | 32,350 |
| 36 | 6,603 | 120,899 | 74,411 | 26,654 | 6 | 8,206 | 55,219 | 30,653 | 31,570 |
| 37 | 7,137 | 110,882 | 77,385 | 28,569 | 7 | 7,873 | 53,850 | 29,753 | 31,056 |
| 38 | 7,638 | 102,338 | 72,570 | 34,591 | 8 | 7,935 | 52,078 | 29,480 | 30,152 |
| 39 | 8,771 | 95,611 | 66,696 | 41,662 | 9 | 7,771 | 50,494 | 28,849 | 29,236 |
| 40 | 9,129 | 90,541 | 59,855 | 45,451 | 10 | 7,751 | 48,981 | 28,262 | 28,096 |
| 41 | 9,888 | 86,072 | 54,616 | 44,344 | 11 | 7,637 | 47,276 | 27,363 | 27,638 |
| 42 | 9,901 | 82,514 | 50,721 | 42,037 | 12 | 7,427 | 46,023 | 26,696 | 26,968 |
| 43 | 10,307 | 79,412 | 47,793 | 39,216 | 13 | 7,202 | 44,994 | 25,793 | 26,411 |
| 44 | 10,750 | 76,301 | 44,969 | 36,899 | 14 | 7,029 | 43,942 | 24,848 | 25,554 |
| 45 | 10,872 | 74,038 | 42,406 | 35,347 | 15 | 6,965 | 43,064 | 23,865 | 24,945 |
| 46 | 10,532 | 71,668 | 40,918 | 34,584 | 16 | 6,789 | 42,134 | 23,191 | 24,216 |
| 47 | 11,048 | 68,921 | 39,547 | 34,032 | 17 | 6,747 | 41,500 | 22,439 | 23,276 |
| 48 | 12,041 | 66,345 | 38,591 | 33,539 | 18 | 6,595 | 40,672 | 22,018 | 22,343 |
| 49 | 12,189 | 65,655 | 37,184 | 33,778 | 19 | 6,213 | 40,104 | 21,562 | 21,724 |
| 50 | 12,105 | 65,262 | 35,767 | 33,844 | 20 | 5,665 | 39,645 | 21,238 | 20,922 |
| 51 | 12,420 | 65,032 | 34,747 | 33,939 | 21 | 5,267 | 39,009 | 20,744 | 20,523 |
| 52 | 13,013 | 64,567 | 34,239 | 33,432 | 22 | 5,000 | 38,409 | 20,238 | 20,208 |
| 53 | 13,629 | 65,820 | 33,297 | 32,501 | 23 | 4,762 | 37,887 | 19,918 | 20,045 |
| 54 | 13,632 | 68,016 | 31,997 | 31,738 | 24 | 4,621 | 37,064 | 19,560 | 19,580 |

2 学校調査

(1) 幼稚園

① 園数 (表 3)

幼稚園数は 111 園 (国立 1 園、公立 93 園、私立 17 園) で、前年度より 5 園減少した。

表3 幼稚園の設置者別園数

| 区分 | (園) | | | |
|-----------|------------|----------|-----------|-----------|
| | 計 | 国立 | 公立 | 私立 |
| 平成14年度 | 126 | 1 | 108 | 17 |
| 19 | 123 | 1 | 105 | 17 |
| 20 | 123 | 1 | 105 | 17 |
| 21 | 121 | 1 | 103 | 17 |
| 22 | 120 | 1 | 102 | 17 |
| 23 | 116 | 1 | 98 | 17 |
| 24 | 111 | 1 | 93 | 17 |

② 学級数 (表 4)

学級数は 301 学級で、前年度より 14 学級減少した。

③ 園児数 (表 4)

園児数は 4,621 人 (男子 2,367 人、女子 2,254 人) で、前年度より 141 人減少した。

(ア) 園児数を年齢別にみると、3歳児 1,258 人 (全園児数の 27.2%)、4歳児 1,563 人 (33.8%)、5歳児 1,800 人 (39.0%) であった。

(イ) 1学級当たりの園児数は 15.4 人で、前年度より 0.3 人増加した。

(ウ) 本務教員 1 人当たりの園児数は 8.7 人で、前年度より 0.3 人減少した。

表 4 幼稚園の学級数及び年齢別園児数

| 区分 | 学級数 | 園 児 数 | | | | |
|-----------|------------|--------------|--------------|--------------|--------------|-------------|
| | | 計 | 男 | 女 | 3歳 | 比率(%) |
| 平成14年度 | 370 | 7,029 | 3,474 | 3,555 | 1,050 | 14.9 |
| 19 | 364 | 6,213 | 3,104 | 3,109 | 1,477 | 23.8 |
| 20 | 336 | 5,665 | 2,826 | 2,839 | 1,382 | 24.4 |
| 21 | 334 | 5,267 | 2,564 | 2,703 | 1,284 | 24.4 |
| 22 | 329 | 5,000 | 2,459 | 2,541 | 1,375 | 27.5 |
| 23 | 315 | 4,762 | 2,385 | 2,377 | 1,271 | 26.7 |
| 24 | 301 | 4,621 | 2,367 | 2,254 | 1,258 | 27.2 |

つづき

| 区分 | 園 児 数 | | | | (学級) (人) | |
|-----------|--------------|-------------|--------------|-------------|----------------|-----------------------|
| | 4歳 | 比率(%) | 5歳 | 比率(%) | 1学級当たり の園児数 | 本務教員 1人当たりの 園児数 |
| 平成14年度 | 2,898 | 41.2 | 3,081 | 43.8 | 19.0 | 12.2 |
| 19 | 2,195 | 35.3 | 2,541 | 40.9 | 17.1 | 10.4 |
| 20 | 2,052 | 36.2 | 2,231 | 39.4 | 16.9 | 9.8 |
| 21 | 1,897 | 36.0 | 2,086 | 39.6 | 15.8 | 9.4 |
| 22 | 1,671 | 33.4 | 1,954 | 39.1 | 15.2 | 9.1 |
| 23 | 1,755 | 36.9 | 1,736 | 36.5 | 15.1 | 9.0 |
| 24 | 1,563 | 33.8 | 1,800 | 39.0 | 15.4 | 8.7 |

④ 修了者数及び就園率（表 5）

平成 24 年 3 月の幼稚園修了者数は 1,737 人で、前年度より 220 人減少した。

本年度小学校第 1 学年児童数(5,690 人)に対する幼稚園修了者数の比率(就園率)は 30.5%で、全国平均(55.1%)より 24.6 ポイント少なく、前年度より 2.1 ポイント低下した。

(注) 小学校第 1 学年児童数は各年 5 月 1 日在籍者、幼稚園修了者数は各年 3 月修了者

表 5 幼稚園の修了者数及び就園率

| 区 分 | 幼稚園 修了者数 | 小学校第1学年 児童数 | 就園率(%) | |
|-----------|--------------|----------------|-------------|-------------|
| | | | 島根県 | 全国 |
| 平成14年度 | 3,343 | 6,935 | 48.2 | 59.9 |
| 19 | 2,718 | 6,574 | 41.3 | 57.2 |
| 20 | 2,570 | 6,558 | 39.2 | 56.7 |
| 21 | 2,301 | 6,249 | 36.8 | 56.4 |
| 22 | 2,130 | 6,055 | 35.2 | 56.2 |
| 23 | 1,957 | 6,001 | 32.6 | 55.7 |
| 24 | 1,737 | 5,690 | 30.5 | 55.1 |

⑤ 教職員数（表 6）

教員数（本務者）は 531 人（男子 48 人、女子 483 人）で、前年度より 2 人増加した。

(ア) 教員数（本務者）のうち、女子教員の占める比率は 91.0%で、前年度より 0.1 ポイント上昇した。

(イ) 職員数（本務者）は 20 人で、前年度より 6 人減少した。

表 6 幼稚園の教職員数

| 区 分 | 教員数 (本務者) | | 本務教員に占める 女子教員の比率 (%) | 職員数 (本務者) |
|-----------|--------------|------------|----------------------------|--------------|
| | うち女子教員 | | | |
| 平成14年度 | 578 | 530 | 91.7 | 39 |
| 19 | 596 | 539 | 90.4 | 31 |
| 20 | 576 | 521 | 90.5 | 30 |
| 21 | 558 | 510 | 91.4 | 30 |
| 22 | 549 | 504 | 91.8 | 28 |
| 23 | 529 | 481 | 90.9 | 26 |
| 24 | 531 | 483 | 91.0 | 20 |

(2) 小学校

① 学校数 (表 7)

学校数は 230 校 (本校 225 校、分校 5 校) で、前年度より 5 校減少した。

(ア) 国立の学校数は 1 校で、前年度と同数であった。

(イ) 公立の学校数は 229 校で、前年度より 5 校減少した。

表 7 小学校の設置者別学校数

| 区分 | 計 | 国立 | 公立 | | 私立 |
|-----------|------------|----------|------------|----------|----|
| | | | うち分校 | | |
| 平成14年度 | 287 | 1 | 286 | 7 | - |
| 19 | 258 | 1 | 257 | 7 | - |
| 20 | 253 | 1 | 252 | 7 | - |
| 21 | 253 | 1 | 252 | 7 | - |
| 22 | 246 | 1 | 245 | 6 | - |
| 23 | 235 | 1 | 234 | 6 | - |
| 24 | 230 | 1 | 229 | 5 | - |

② 学級数 (表 8)

学級数は 2,002 学級で、前年度より 44 学級減少した。

(ア) 「単式学級」数は 1,528 学級で、前年度より 27 学級減少した。

(注) 「単式学級」とは、同学年の児童生徒で編制されている学級をいう。以下同じ。

(イ) 「複式学級」数は 153 学級で、前年度より 11 学級減少した。

(注) 「複式学級」とは、2 以上の学年の児童生徒で編制されている学級をいう。以下同じ。

(ウ) 「特別支援学級」数は 321 学級で、前年度より 6 学級減少した。

(注) 「特別支援学級」とは、学校教育法第 81 条第 2 項各号に該当する児童生徒 (知的障害者、肢体不自由者、身体虚弱者、弱視者、難聴者及びその他障害のある者で、特別支援学級において教育を行うことが適当な者) で編成されている学級をいう。以下同じ。

表 8 小学校の編制方式別学級数

| 区分 | 計 | 単式学級 | 複式学級 | 特別支援学級 |
|-----------|--------------|--------------|------------|------------|
| | | | | |
| 平成14年度 | 2,231 | 1,753 | 222 | 256 |
| 19 | 2,171 | 1,648 | 198 | 325 |
| 20 | 2,141 | 1,635 | 181 | 325 |
| 21 | 2,142 | 1,624 | 185 | 333 |
| 22 | 2,109 | 1,605 | 169 | 335 |
| 23 | 2,046 | 1,555 | 164 | 327 |
| 24 | 2,002 | 1,528 | 153 | 321 |

③ 児童数（表 9）

児童数は 37,064 人（男子 18,918 人、女子 18,146 人）で、前年度より 823 人減少した。

また、10 年前の平成 14 年度と比較すると、6,878 人（15.7%）減少した。

（ア）第 1 学年の児童数は 5,690 人で、前年度より 311 人減少した。

（イ）1 学級当たりの児童数は 18.5 人で、前年度と同数であった。

（ウ）本務教員 1 人当たりの児童数は 11.3 人で、前年度と同数であった。

表9 小学校の学年別児童数

| 区分 | 計 | | | 第1学年 | 第2学年 | 第3学年 |
|-----------|---------------|---------------|---------------|--------------|--------------|--------------|
| | 男 | 女 | | | | |
| 平成14年度 | 43,942 | 22,372 | 21,570 | 6,935 | 7,157 | 7,322 |
| 19 | 40,104 | 20,536 | 19,568 | 6,574 | 6,511 | 6,596 |
| 20 | 39,645 | 20,300 | 19,345 | 6,558 | 6,544 | 6,516 |
| 21 | 39,009 | 19,886 | 19,123 | 6,249 | 6,528 | 6,545 |
| 22 | 38,409 | 19,641 | 18,768 | 6,055 | 6,244 | 6,522 |
| 23 | 37,887 | 19,364 | 18,523 | 6,001 | 6,082 | 6,249 |
| 24 | 37,064 | 18,918 | 18,146 | 5,690 | 6,020 | 6,067 |

つづき (人)

| 区分 | 第4学年 | 第5学年 | 第6学年 | 1学級当たりの児童数 | 本務教員一人当たりの児童数 |
|-----------|--------------|--------------|--------------|-------------|---------------|
| 平成14年度 | 7,236 | 7,580 | 7,712 | 19.7 | 12.0 |
| 19 | 6,663 | 6,843 | 6,917 | 18.5 | 11.4 |
| 20 | 6,566 | 6,631 | 6,830 | 18.5 | 11.4 |
| 21 | 6,495 | 6,565 | 6,627 | 18.2 | 11.2 |
| 22 | 6,546 | 6,488 | 6,554 | 18.2 | 11.2 |
| 23 | 6,522 | 6,536 | 6,497 | 18.5 | 11.3 |
| 24 | 6,271 | 6,505 | 6,511 | 18.5 | 11.3 |

④ 長期欠席者数（表 10）

平成 23 年度間に通算 30 日以上欠席した者は 274 人で、平成 22 年度間より 16 人減少した。

全児童数に占める「長期欠席者数」の比率は 0.72%（139 人に 1 人）で、前年度の 0.76%（132 人に 1 人）より 0.04 ポイント低下した。

（ア）理由別にみると、「病気」による者は 45 人で、前年度間より 15 人減少。

「不登校」による者は 189 人で、前年度間より 1 人減少した。

（イ）全児童数に占める「不登校」の比率は 0.50%（200 人に 1 人）で、前年度の 0.49%（204 人に 1 人）より 0.01 ポイント上昇した。

表10 長期欠席者数

| 区分 | 平成22年度間 | 平成23年度間 | 増減数 | 増減率(%) |
|-------|---------|------------|------|--------|
| 計 | 290 | 274 | △ 16 | △ 5.5 |
| 病 気 | 60 | 45 | △ 15 | △ 25.0 |
| 不登校 | 190 | 189 | △ 1 | △ 0.5 |
| 経済的理由 | - | - | - | - |
| その他 | 40 | 40 | - | - |

(注) 欠席理由が2つ以上あるときは、主な理由による。

(注)「病気」：本人の心身の故障等（けがを含む。）により、入院、通院、自宅療養等のため、長期欠席した者の数。

「経済的理由」：家計が苦しくて教育費が出せないとか、生徒が働いて家計を助けなければならない等の理由で長期欠席した者の数。

「不登校」：何らかの心理的、情緒的、身体的、あるいは社会的要因・背景により、生徒が登校しないあるいはしたくてもできない状況にある者の数。

「その他」：上記「病気」、「経済的理由」、「不登校」のいずれにも該当しない理由により長期欠席した者の数。

⑤ 教職員数（表 11）

教員数（本務者）は 3,279 人（男子 1,280 人、女子 1,999 人）で、前年度より 65 人減少した。

（ア）教員数（本務者）のうち、女子教員の占める比率は 61.0%で、前年度より 0.1 ポイント上昇した。

（イ）職員数（本務者）は 438 人で、前年度より 20 人減少した。

表11 小学校の教職員数

| 区分 | 計 | 教員数(本務者) | | 本務教員に占める女子教員の比率(%) | 職員数 (本務者) |
|-----------|--------------|--------------|--------------|--------------------|--------------|
| | | 男 | 女 | | |
| 平成14年度 | 3,660 | 1,468 | 2,192 | 59.9 | 664 |
| 19 | 3,516 | 1,389 | 2,127 | 60.5 | 548 |
| 20 | 3,469 | 1,370 | 2,099 | 60.5 | 524 |
| 21 | 3,496 | 1,364 | 2,132 | 61.0 | 521 |
| 22 | 3,429 | 1,339 | 2,090 | 61.0 | 475 |
| 23 | 3,344 | 1,306 | 2,038 | 60.9 | 458 |
| 24 | 3,279 | 1,280 | 1,999 | 61.0 | 438 |

(3) 中学校

① 学校数 (表 12)

学校数は 105 校 (本校 103 校、分校 2 校) で、前年度より 1 校減少した。

(ア) 国立の学校数は 1 校で、前年度と同数であった。

(イ) 公立の学校数は 101 校で、前年度より 1 校減少した。

(ウ) 私立の学校数は 3 校で、前年度と同数であった。

表 12 中学校の設置者別学校数

| 区分 | 計 | 国立 | 公立 | | 私立 |
|-----------|------------|----------|------------|----------|----------|
| | | | うち分校 | | |
| 平成14年度 | 114 | 1 | 110 | 2 | 3 |
| 19 | 108 | 1 | 104 | 2 | 3 |
| 20 | 108 | 1 | 104 | 2 | 3 |
| 21 | 108 | 1 | 104 | 2 | 3 |
| 22 | 106 | 1 | 102 | 2 | 3 |
| 23 | 106 | 1 | 102 | 2 | 3 |
| 24 | 105 | 1 | 101 | 2 | 3 |

② 学級数 (表 13)

学級数は 826 学級で、前年度より 4 学級減少した。

(ア) 「単式学級」数は 647 学級で、前年度より 12 学級減少した。

(イ) 「複式学級」はなかった。

(ウ) 「特別支援学級」数は 179 学級で、前年度より 8 学級増加した。

表 13 中学校の編制方式別学級数

| 区分 | 計 | (学級) | | |
|-----------|------------|------------|------|------------|
| | | 単式学級 | 複式学級 | 特別支援学級 |
| 平成14年度 | 913 | 792 | - | 121 |
| 19 | 839 | 699 | - | 140 |
| 20 | 847 | 692 | - | 155 |
| 21 | 855 | 686 | - | 169 |
| 22 | 839 | 666 | - | 173 |
| 23 | 830 | 659 | - | 171 |
| 24 | 826 | 647 | - | 179 |

③ 生徒数（表 14）

生徒数は 19,560 人（男子 9,876 人、女子 9,684 人）で、前年度より 358 人減少した。

また、10 年前の平成 14 年度と比較すると、5,288 人（21.3%）減少した。

（ア）第 1 学年の生徒数は 6,441 人で、前年度より 90 人減少した。

（イ）1 学級当たりの生徒数は 23.7 人で、前年度より 0.3 人減少した。

（ウ）本務教員 1 人当たりの生徒数は 10.1 人で、前年度より 0.1 人減少した。

表 14 中学校の学年別生徒数

| 区分 | 計 | | | 第1学年 | 第2学年 | 第3学年 |
|-----------|---------------|--------------|--------------|--------------|--------------|--------------|
| | | 男 | 女 | | | |
| 平成14年度 | 24,848 | 12,691 | 12,157 | 7,949 | 8,241 | 8,658 |
| 19 | 21,562 | 10,897 | 10,665 | 7,099 | 7,290 | 7,173 |
| 20 | 21,238 | 10,753 | 10,485 | 6,858 | 7,101 | 7,279 |
| 21 | 20,744 | 10,646 | 10,098 | 6,794 | 6,867 | 7,083 |
| 22 | 20,238 | 10,397 | 9,841 | 6,589 | 6,793 | 6,856 |
| 23 | 19,918 | 10,207 | 9,711 | 6,531 | 6,594 | 6,793 |
| 24 | 19,560 | 9,876 | 9,684 | 6,441 | 6,525 | 6,594 |

つづき (人)

| 区分 | 1学級当たりの 生徒数 | 本務教員1人 当たりの生徒数 |
|-----------|----------------|-------------------|
| 平成14年度 | 27.2 | 11.8 |
| 19 | 25.7 | 11.0 |
| 20 | 25.1 | 10.8 |
| 21 | 24.3 | 10.5 |
| 22 | 24.1 | 10.3 |
| 23 | 24.0 | 10.2 |
| 24 | 23.7 | 10.1 |

④ 長期欠席者数（表 15）

平成 23 年度間に通算 30 日以上欠席した者は 722 人で、平成 22 年度間より 45 人増加した。全生徒数に占める「長期欠席者数」の比率は、3.62%（28 人に 1 人）で、前年度の 3.35%（30 人に 1 人）より 0.27 ポイント上昇した。

（ア）理由別にみると、「病気」による者は 66 人で、前年度間より 9 人増加。

「不登校」による者は 618 人で、前年度間より 46 人増加した。

（イ）全生徒数に占める「不登校」の比率は 3.10%（32 人に 1 人）で、前年度の 2.83%（35 人に 1 人）より 0.27 ポイント上昇した。

表 15 長期欠席者数

(人)

| 区分 | 平成22年度間 | 平成23年度間 | 増減数 | 増減率(%) |
|-------|---------|------------|------|--------|
| 計 | 677 | 722 | 45 | 6.6 |
| 病 気 | 57 | 66 | 9 | 15.8 |
| 不登校 | 572 | 618 | 46 | 8.0 |
| 経済的理由 | - | - | - | - |
| その他 | 48 | 38 | △ 10 | △ 20.8 |

⑤ 教職員数（表 16）

教員数（本務者）は 1,946 人（男子 1,116 人、女子 830 人）で、前年度より 8 人減少した。

（ア）教員数（本務者）のうち、女子教員の占める比率は 42.7%で、前年度より 0.4 ポイント低下した。

（イ）職員数（本務者）は 217 人で、前年度より 6 人減少した。

表 16 中学校の教職員数

| 区 分 | 計 | 教員数(本務者) | | 本務教員に占める 女子教員の比率(%) | 職員数 (本務者) |
|-----------|--------------|--------------|------------|------------------------|--------------|
| | | 男 | 女 | | |
| 平成14年度 | 2,102 | 1,252 | 850 | 40.4 | 263 |
| 19 | 1,959 | 1,155 | 804 | 41.0 | 231 |
| 20 | 1,961 | 1,144 | 817 | 41.7 | 236 |
| 21 | 1,979 | 1,153 | 826 | 41.7 | 234 |
| 22 | 1,963 | 1,119 | 844 | 43.0 | 220 |
| 23 | 1,954 | 1,111 | 843 | 43.1 | 223 |
| 24 | 1,946 | 1,116 | 830 | 42.7 | 217 |

(4) 高等学校（全日制課程・定時制課程）

① 学校数（表 17）

学校数は 50 校（本校 46 校、分校 4 校）で、前年度と同数であった。

（ア）公立の学校数は 40 校、私立の学校数は 10 校で、いずれも前年度と同数であった。

表 17 高等学校の設置者別学校数

| 区分 | 計 | 公立 | | 私立 |
|-----------|-----------|-----------|----------|-----------|
| | | | うち分校 | |
| 平成14年度 | 51 | 41 | 4 | 10 |
| 19 | 53 | 43 | 4 | 10 |
| 20 | 51 | 41 | 4 | 10 |
| 21 | 49 | 39 | 4 | 10 |
| 22 | 50 | 40 | 4 | 10 |
| 23 | 50 | 40 | 4 | 10 |
| 24 | 50 | 40 | 4 | 10 |

② 生徒数（表 18、表 19）

生徒数は 19,580 人（男子 10,060 人、女子 9,520 人）で、前年度より 465 人減少した。

また、全日制課程の生徒数は 19,185 人、定時制課程の生徒数は 395 人であった。

（ア）生徒数のうち本科の生徒数は 19,545 人、専攻科の生徒数は 35 人であった。

（イ）本科の全日制課程の生徒数は 19,150 人で、前年度より 445 人減少した。

（ウ）本科の定時制課程の生徒数は 395 人で、前年度より 24 人減少した。

（エ）本科の生徒数 19,545 人を学科別にみると、普通科が 12,481 人で最も多く、本科の生徒数のうち 63.9%を占めており、次いで商業科が 2,111 人（10.8%）、工業科が 1,653 人（8.5%）などであった。

（オ）本務教員 1 人当たりの生徒数は 10.8 人で、前年度より 0.2 人減少した。

表 18 高等学校の生徒数

| 区分 | | | | | | | | | | (人) |
|-----------|---------------|---------------|--------------|---------------|------------|---------------|---------------|------------|------------|-----------------------|
| | 計 | | | | | 計 | 本 科 | | 専攻科 全日制 | 本務教員 1人当たりの 生徒数 |
| | | 男 | 女 | 全日制 | 定時制 | | 全日制 | 定時制 | | |
| 平成14年度 | 25,554 | 12,890 | 12,664 | 25,098 | 456 | 25,531 | 25,075 | 456 | 23 | 12.3 |
| 19 | 21,724 | 11,089 | 10,635 | 21,308 | 416 | 21,698 | 21,282 | 416 | 26 | 11.3 |
| 20 | 20,922 | 10,662 | 10,260 | 20,509 | 413 | 20,893 | 20,480 | 413 | 29 | 11.2 |
| 21 | 20,523 | 10,399 | 10,124 | 20,145 | 378 | 20,489 | 20,111 | 378 | 34 | 11.2 |
| 22 | 20,208 | 10,196 | 10,012 | 19,796 | 412 | 20,171 | 19,759 | 412 | 37 | 11.0 |
| 23 | 20,045 | 10,135 | 9,910 | 19,626 | 419 | 20,014 | 19,595 | 419 | 31 | 11.0 |
| 24 | 19,580 | 10,060 | 9,520 | 19,185 | 395 | 19,545 | 19,150 | 395 | 35 | 10.8 |

(注)平成22年度数値について、一部報告もれがあったため、修正した数値を記載している。高等学校(全日制課程、定時制課程)について、以下同じ。

表19 高等学校（本科）の学科別生徒数 (人)(%)

| 区 分 | 計 | 普通 | 商業 | 工業 | 総合 | 農業 | 水産 | 情報 |
|-----------|---------------|---------------|--------------|--------------|--------------|------------|------------|-----------|
| | | | | | | | | |
| 平成14年度 | 25,531 | 16,037 | 3,327 | 2,402 | 824 | 1,049 | 534 | - |
| 19 | 21,698 | 13,341 | 2,377 | 1,977 | 1,260 | 973 | 333 | 200 |
| 20 | 20,893 | 12,844 | 2,266 | 1,879 | 1,234 | 972 | 305 | 197 |
| 21 | 20,489 | 12,799 | 2,251 | 1,727 | 1,197 | 917 | 311 | 173 |
| 22 | 20,171 | 12,726 | 2,200 | 1,628 | 1,201 | 912 | 326 | 162 |
| 23 | 20,014 | 12,770 | 2,193 | 1,585 | 1,186 | 879 | 318 | 123 |
| 24 | 19,545 | 12,481 | 2,111 | 1,653 | 1,127 | 874 | 292 | 75 |
| 構成比 | 100.0 | 63.9 | 10.8 | 8.5 | 5.8 | 4.5 | 1.5 | 0.4 |

つづき (人)(%)

| 区 分 | つづき | | | |
|-----------|-----------|-----------|----------|------------|
| | 福祉 | 家庭 | 看護 | その他 |
| 平成14年度 | - | 200 | 30 | 1,128 |
| 19 | 103 | 182 | - | 952 |
| 20 | 95 | 184 | - | 917 |
| 21 | 102 | 129 | - | 883 |
| 22 | 101 | 74 | - | 841 |
| 23 | 94 | 24 | - | 842 |
| 24 | 93 | 12 | - | 827 |
| 構成比 | 0.5 | 0.1 | - | 4.2 |

(注)平成14年度は「情報」「福祉」の項目が設けられておらず、「その他」に分類
構成比は四捨五入の数値の掲載のため、合計が100.0とにならない

③ 入学者数（表 20）

本科の入学者数は 6,557 人（男子 3,433 人、女子 3,124 人）で、前年度より 87 人減少した。

(ア) 全日制課程への入学者数は 6,436 人で、前年度より 81 人減少した。

(イ) 定時制課程への入学者数は 121 人で、前年度より 6 人減少した。

表20 高等学校（本科）の入学者数

(人)

| 区 分 | 計 | 男 | 女 | 全日制 | 定時制 |
|-----------|--------------|--------------|--------------|--------------|------------|
| | | | | | |
| 平成14年度 | 8,538 | 4,329 | 4,209 | 8,395 | 143 |
| 19 | 7,285 | 3,719 | 3,566 | 7,163 | 122 |
| 20 | 6,805 | 3,407 | 3,398 | 6,680 | 125 |
| 21 | 6,970 | 3,498 | 3,472 | 6,874 | 96 |
| 22 | 6,836 | 3,430 | 3,406 | 6,689 | 147 |
| 23 | 6,644 | 3,420 | 3,224 | 6,517 | 127 |
| 24 | 6,557 | 3,433 | 3,124 | 6,436 | 121 |

④ 教職員数（表 21）

教員数（本務者）は 1,815 人（男子 1,280 人、女子 535 人）で、前年度より 6 人減少した。

(ア) 全日制課程の教員数（本務者）は 1,723 人で、前年度より 6 人減少した。

(イ) 定時制課程の教員数（本務者）は 92 人で、前年度と同数であった。

(ウ) 教員数（本務者）のうち、女子教員の占める比率は 29.5%で、前年度より 1.1 ポイント上昇した。

(エ) 職員数（本務者）は 468 人で、前年度より 12 人減少した。

表21 高等学校の教職員数

| 区分 | 計 | 教員数(本務者) | | | | 本務教員に占める女子教員の比率(%) | 職員数(本務者) |
|-----------|--------------|--------------|------------|--------------|-----------|--------------------|------------|
| | | 男 | 女 | 全日制 | 定時制 | | |
| 平成14年度 | 2,076 | 1,526 | 550 | 1,991 | 85 | 26.5 | 516 |
| 19 | 1,925 | 1,399 | 526 | 1,849 | 76 | 27.3 | 471 |
| 20 | 1,866 | 1,348 | 518 | 1,792 | 74 | 27.8 | 460 |
| 21 | 1,839 | 1,321 | 518 | 1,765 | 74 | 28.2 | 442 |
| 22 | 1,831 | 1,317 | 514 | 1,745 | 86 | 28.1 | 480 |
| 23 | 1,821 | 1,304 | 517 | 1,729 | 92 | 28.4 | 480 |
| 24 | 1,815 | 1,280 | 535 | 1,723 | 92 | 29.5 | 468 |

(5) 高等学校（通信制課程）

① 学校数（表 22）

学校数は 4 校（いずれも併置校）で、前年度より 1 校増加した。

(ア) 公立の学校数は 3 校、私立の学校数は 1 校で、前年度より公立で 1 校増加した。なお、学科についてはいずれも普通科である。

(イ) 高等学校の通信教育について協力する高等学校（協力校）は 4 校で、前年度より 1 校減少した。

② 生徒数（表 22）

生徒数は 1,868 人（男子 1,048 人、女子 820 人）で、前年度より 11 人増加した。

③ 教職員数（表 22）

教員数（本務者）は 36 人で、前年度より 8 人増加した。

職員数（本務者）は 4 人で、前年度より 3 人増加した。

表22 高等学校（通信制課程）の学校数、生徒数及び教職員数

| 区分 | 学校数 | 協力校 | 学科数 | 生徒数 | | | 教員数(本務者) | | | 職員数(本務者) |
|-----------|----------|----------|----------|--------------|--------------|------------|-----------|-----------|----------|----------|
| | | | | 計 | 男 | 女 | 計 | 男 | 女 | |
| | | | | | | | | | | |
| 平成14年度 | 2 | 4 | 2 | 1,835 | 1,092 | 743 | 31 | 21 | 10 | 4 |
| 19 | 3 | 4 | 3 | 1,931 | 1,100 | 831 | 40 | 25 | 15 | 4 |
| 20 | 3 | 4 | 3 | 1,852 | 1,069 | 783 | 39 | 25 | 14 | 4 |
| 21 | 3 | 4 | 3 | 1,870 | 1,057 | 813 | 36 | 23 | 13 | 4 |
| 22 | 4 | 4 | 4 | 1,866 | 1,034 | 832 | 29 | 18 | 11 | 1 |
| 23 | 3 | 5 | 3 | 1,857 | 1,046 | 811 | 28 | 16 | 12 | 1 |
| 24 | 4 | 4 | 4 | 1,868 | 1,048 | 820 | 36 | 28 | 8 | 4 |

(6) 特別支援学校

① 学校数 (表 23)

学校数は 12 校 (いずれも公立) で、前年度と同数であった。

② 在学者数 (表 23)

在学者数は 937 人 (男子 639 人、女子 298 人) で、前年度より 31 人増加した。

③ 教職員数 (表 23)

教員数 (本務者) は 791 人 (男子 275 人、女子 516 人) で、前年度より 35 人増加した。

(ア) 教員数 (本務者) のうち、女子教員の占める比率は 65.2% で、前年度より 1.0 ポイント上昇した。

(イ) 職員数 (本務者) は 208 人で、前年度より 4 人増加した。

表23 特別支援学校の学校数、在学者数及び教職員数

| 区分 | 学校数 | 在学者数 | | | 教員数(本務者) | | | 本務教員に占める女子教員の比率(%) | 職員数 (本務者) |
|-----------|-----------|------------|------------|------------|------------|------------|------------|--------------------|--------------|
| | | 計 | 男 | 女 | 計 | 男 | 女 | | |
| 平成14年度 | 12 | 653 | 398 | 255 | 664 | 241 | 423 | 63.7 | 210 |
| 19 | 12 | 770 | 471 | 299 | 724 | 259 | 465 | 64.2 | 212 |
| 20 | 12 | 804 | 494 | 310 | 746 | 267 | 479 | 64.2 | 215 |
| 21 | 12 | 865 | 555 | 310 | 759 | 267 | 492 | 64.8 | 212 |
| 22 | 12 | 900 | 599 | 301 | 759 | 264 | 495 | 65.2 | 206 |
| 23 | 12 | 906 | 610 | 296 | 756 | 271 | 485 | 64.2 | 204 |
| 24 | 12 | 937 | 639 | 298 | 791 | 275 | 516 | 65.2 | 208 |

(7) 専修学校

① 学校数 (表 24)

学校数は 20 校 (公立 2 校、私立 18 校) で、前年度と同数であった。

学校数のうち、高等課程を置く学校は 4 校、専門課程を置く学校は 18 校であった。

表 24 専修学校の設置者別学校数

| 区分 | 計 | 国立 | 公立 | 私立 | (再掲) | |
|-----------|-----------|----|----------|-----------|-----------|-----------|
| | | | | | 高等課程を置く学校 | 専門課程を置く学校 |
| | | | | | 平成14年度 | 21 |
| 19 | 19 | - | 2 | 17 | 4 | 17 |
| 20 | 19 | - | 2 | 17 | 4 | 17 |
| 21 | 20 | - | 2 | 18 | 4 | 17 |
| 22 | 20 | - | 2 | 18 | 4 | 17 |
| 23 | 20 | - | 2 | 18 | 4 | 18 |
| 24 | 20 | - | 2 | 18 | 4 | 18 |

② 生徒数 (表 25、表 26)

生徒数は 2,305 人 (男子 999 人、女子 1,306 人) で、前年度より 50 人減少した。

(ア) 高等課程の生徒数は 141 人で、前年度より 14 人減少した。

(イ) 専門課程の生徒数は 2,164 人で、前年度より 34 人減少した。

(ウ) 一般課程の生徒はいなかった。

(エ) 生徒数を分野別にみると、最も多いのが「医療関係」1,255 人 (全生徒数の 54.4%) で、次いで「教育・社会福祉関係」395 人 (17.1%)、「衛生関係」217 人 (9.4%)、「工業関係」197 人 (8.5%) などであった。

表 25 専修学校の課程別生徒数

| 区分 | 計 | | | 高等課程 | 専門課程 | 一般課程 |
|-----------|--------------|------------|--------------|------------|--------------|------|
| | | 男 | 女 | | | |
| 平成14年度 | 2,342 | 878 | 1,464 | 160 | 2,180 | 2 |
| 19 | 2,442 | 1,165 | 1,277 | 155 | 2,285 | 2 |
| 20 | 2,300 | 1,050 | 1,250 | 160 | 2,138 | 2 |
| 21 | 2,221 | 976 | 1,245 | 159 | 2,060 | 2 |
| 22 | 2,302 | 1,023 | 1,279 | 154 | 2,146 | 2 |
| 23 | 2,355 | 1,045 | 1,310 | 155 | 2,198 | 2 |
| 24 | 2,305 | 999 | 1,306 | 141 | 2,164 | - |

表26 専修学校の分野別生徒数及び学科数

(人)(科)

| 区 分 | 計 | 分野別 | | | | | | |
|-----------|--------------|------------|--------------|------------|------------|-----------|-------|------------|
| | | 工業 | 医療 | 衛生 | 教育・社会福祉 | 商業実務 | 服飾・家政 | 文化・教養 |
| 平成14年度 | 2,342 | 161 | 1,414 | 189 | 400 | 111 | 43 | 24 |
| 19 | 2,442 | 273 | 1,421 | 214 | 370 | 98 | 2 | 64 |
| 20 | 2,300 | 245 | 1,386 | 206 | 283 | 109 | 2 | 69 |
| 21 | 2,221 | 244 | 1,242 | 216 | 319 | 126 | 2 | 72 |
| 22 | 2,302 | 252 | 1,214 | 212 | 396 | 139 | 2 | 87 |
| 23 | 2,355 | 236 | 1,262 | 224 | 385 | 120 | 2 | 126 |
| 24 | 2,305 | 197 | 1,255 | 217 | 395 | 92 | - | 149 |
| 学科数 | 44 | 6 | 17 | 10 | 5 | 1 | - | 5 |

(注) 学科としては、「工業関係」には自動車整備、情報処理、「医療関係」には看護、准看護、歯科衛生、歯科技工、理学・作業療法、その他、「衛生関係」には調理、理容、美容、製菓・製パン、「教育・社会福祉関係」には保育士養成、介護福祉、「商業実務関係」には経営、「服飾・家政関係」には和洋裁、「文化・教養関係」にはデザイン、動物などがある。

③ 入学者数 (表 27)

入学者数(平成24年4月1日から5月1日までの1か月間の入学者数)は1,013人(男子432人、女子581人)で、前年度より37人減少した。

(ア) 高等課程への入学者は104人で、前年度より15人減少した。

(イ) 専門課程への入学者は909人で、前年度より22人減少した。

(ウ) 一般課程への入学者はいなかった。

表27 専修学校の入学者数

(人)

| 区 分 | 計 | 入学者数 | | | | |
|-----------|--------------|------------|------------|------------|------------|------|
| | | 男 | 女 | 高等課程 | 専門課程 | 一般課程 |
| 平成14年度 | 984 | 386 | 598 | 98 | 886 | - |
| 19 | 951 | 440 | 511 | 122 | 829 | - |
| 20 | 860 | 357 | 503 | 119 | 741 | - |
| 21 | 957 | 421 | 536 | 129 | 828 | - |
| 22 | 1,025 | 464 | 561 | 123 | 902 | - |
| 23 | 1,050 | 473 | 577 | 119 | 931 | - |
| 24 | 1,013 | 432 | 581 | 104 | 909 | - |

④ 卒業者数 (表 28)

卒業者数(平成23年4月1日から平成24年3月31日までの1年間の卒業者数)は887人(男子376人、女子511人)で、前年度間より19人増加した。

(ア) 高等課程の卒業者数は107人で、前年度間より10人減少した。

(イ) 専門課程の卒業者数は780人で、前年度間より29人増加した。

(ウ) 一般課程の卒業者はいなかった。

表28 専修学校の卒業生数

(人)

| 区 分 | 計 | 卒業生数 | | | | |
|-----------|------------|------------|------------|------------|------------|------|
| | | 男 | 女 | 高等課程 | 専門課程 | 一般課程 |
| 平成13年度間 | 873 | 314 | 559 | 86 | 787 | - |
| 18 | 804 | 313 | 491 | 102 | 702 | - |
| 19 | 874 | 404 | 470 | 105 | 769 | - |
| 20 | 881 | 422 | 459 | 118 | 763 | - |
| 21 | 823 | 352 | 471 | 111 | 712 | - |
| 22 | 868 | 375 | 493 | 117 | 751 | - |
| 23 | 887 | 376 | 511 | 107 | 780 | - |

⑤ 教職員数 (表 29)

教員数 (本務者) は 207 人 (男子 90 人、女子 117 人) で、前年度より 8 人増加した。

(ア) 教員数 (本務者) のうち、女子教員の占める比率は 56.5% で、前年度より 0.7 ポイント上昇した。

(イ) 職員数 (本務者) は 99 人で、前年度より 10 人増加した。

表29 専修学校の教職員数

(人)

| 区分 | 計 | 教員数(本務者) | | 本務教員に占める女子教員の比率(%) | 職員数 (本務者) |
|-----------|------------|-----------|------------|--------------------|--------------|
| | | 男 | 女 | | |
| 平成14年度 | 176 | 80 | 96 | 54.5 | 80 |
| 19 | 202 | 96 | 106 | 52.5 | 99 |
| 20 | 195 | 90 | 105 | 53.8 | 90 |
| 21 | 191 | 88 | 103 | 53.9 | 86 |
| 22 | 191 | 88 | 103 | 53.9 | 91 |
| 23 | 199 | 88 | 111 | 55.8 | 89 |
| 24 | 207 | 90 | 117 | 56.5 | 99 |

(8) 各種学校

① 学校数 (表 30)

学校数は 31 校 (いずれも私立) で、前年度と同数であった。

② 生徒数 (表 30、表 31)

生徒数は 430 人 (男子 239 人、女子 191 人) で、前年度より 13 人増加した。

生徒数を分野別にみると、最も多いのが「自動車操縦」135 人(全生徒数の 31.4%)で、次いで「医療関係」116 人 (27.0%)、「商業実務関係」73 人 (17.0%) などであった。

③ 教職員数 (表 30)

教員数 (本務者) は 71 人で、前年度より 1 人増加した。

職員数 (本務者) は 22 人で、前年度より 3 人増加した。

表30 各種学校の設置者別学校数、生徒数及び教職員数

| 区 分 | 学校数 | 生徒数 | | | 教員数 (本務者) | 職員数 (本務者) |
|-----------|-----------|------------|------------|------------|--------------|--------------|
| | | 計 | 男 | 女 | | |
| 平成14年度 | 10 | 662 | 330 | 332 | 72 | 30 |
| 19 | 9 | 496 | 252 | 244 | 65 | 35 |
| 20 | 9 | 462 | 231 | 231 | 69 | 39 |
| 21 | 9 | 357 | 181 | 176 | 50 | 33 |
| 22 | 30 | 354 | 180 | 174 | 71 | 22 |
| 23 | 31 | 417 | 199 | 218 | 70 | 19 |
| 24 | 31 | 430 | 239 | 191 | 71 | 22 |

(校)(人)

表31 各種学校の分野別生徒数及び課程数

| 区 分 | 計 | (人)(課程) | | | | |
|-----------|------------|------------|-----------|-----------|-----------|------------|
| | | 医 療 | 衛 生 | 商業実務 | 予備校 | 自動車操縦 |
| 平成23年度 | 417 | 116 | 31 | 82 | 74 | 114 |
| 24 | 430 | 116 | 34 | 73 | 72 | 135 |
| 課程数 | 25 | 2 | 1 | 12 | 1 | 9 |

(人)(課程)

(注)「医療関係」には准看護、「衛生関係」には理容の課程がある。

④ 入学者数 (表 32)

入学者数(平成24年4月1日から5月1日までの1か月間の入学者数)は306人(男子181人、女子125人)で、前年度より4人減少した。

⑤ 卒業者数 (表 32)

卒業者数(平成23年4月1日から平成24年3月31日までの1年間の卒業者数)は1,483人(男子816人、女子667人)であり、前年度より95人増加した。

表32 各種学校の入学者数及び卒業者数

| 区 分 | 入学者数(当該年度の1か月間) | | | 卒業者数(前年度間) | | |
|-----------|-----------------|------------|------------|--------------|------------|------------|
| | 計 | 男 | 女 | 計 | 男 | 女 |
| 平成14年度 | 352 | 147 | 205 | 2,924 | 1,651 | 1,273 |
| 19 | 351 | 203 | 148 | 2,437 | 1,463 | 974 |
| 20 | 314 | 177 | 137 | 2,607 | 1,467 | 1,140 |
| 21 | 220 | 122 | 98 | 2,639 | 1,542 | 1,097 |
| 22 | 264 | 145 | 119 | 1,456 | 832 | 624 |
| 23 | 310 | 167 | 143 | 1,388 | 760 | 628 |
| 24 | 306 | 181 | 125 | 1,483 | 816 | 667 |

(人)

3 卒業後の状況調査

(1) 中学校卒業生

① 卒業生数 (表 33)

平成 24 年 3 月の卒業生は 6,801 人 (男子 3,584 人、女子 3,217 人) で、前年より 59 人減少した。

② 卒業生の状況 (表 33)

卒業生を状況別にみると、「高等学校等進学者 (就職進学者を含む)」6,742 人、「専修学校 (高等課程) 進学者」7 人、「公共職業能力開発施設等入学者」2 人、「就職者」13 人、「左記以外の者」37 人であった。

表33 状況別卒業生数 (中学校)

| 区分 | 卒業生数 | | | (人) (%) | | | | | | |
|-----------|--------------|--------------|--------------|--------------|--------------|-------------------|--------------------|------------------|------------------|-----------|
| | 計 | 男 | 女 | A 高等学校等進学者 | うち通信制を除く | B 専修学校 (高等課程) 進学者 | C 専修学校 (一般課程) 等入学者 | D 公共職業能力開発施設等入学者 | E 就職者 (左記A~Dを除く) | F 左記以外の者 |
| 平成14年度 | 8,902 | 4,539 | 4,363 | 8,654 | 8,605 | 22 | 13 | 35 | 86 | 92 |
| 19 | 7,563 | 3,871 | 3,692 | 7,449 | 7,390 | 1 | 2 | 8 | 37 | 66 |
| 20 | 7,165 | 3,630 | 3,535 | 7,074 | 6,993 | 5 | 5 | 10 | 30 | 41 |
| 21 | 7,274 | 3,686 | 3,588 | 7,193 | 7,134 | 8 | 3 | 6 | 14 | 49 |
| 22 | 7,068 | 3,541 | 3,527 | 7,000 | 6,955 | 3 | 2 | 6 | 12 | 45 |
| 23 | 6,860 | 3,506 | 3,354 | 6,788 | 6,731 | 2 | 3 | 4 | 12 | 51 |
| 24 | 6,801 | 3,584 | 3,217 | 6,742 | 6,689 | 7 | - | 2 | 13 | 37 |

つづき

| 区分 | (人) (%) | | | | | |
|-----------|-----------|------------------|-------------|-------------|-----------------|------------|
| | G 不詳・死亡の者 | 上記ABCDのうち就職している者 | 高等学校等進学率 | うち通信制を除く | 専修学校 (高等課程) 進学率 | 就職率 |
| 平成14年度 | - | 15 | 97.2 | 96.7 | 0.2 | 1.1 |
| 19 | - | 1 | 98.5 | 97.7 | 0.0 | 0.5 |
| 20 | - | 9 | 98.7 | 97.6 | 0.1 | 0.5 |
| 21 | 1 | 2 | 98.9 | 98.1 | 0.1 | 0.2 |
| 22 | - | 1 | 99.0 | 98.4 | 0.0 | 0.2 |
| 23 | - | - | 99.0 | 98.1 | 0.0 | 0.2 |
| 24 | - | 1 | 99.1 | 98.4 | 0.1 | 0.2 |

(注) 1 「高等学校等進学者」とは、高等学校・中等教育学校後期課程・特別支援学校高等部の本科、別科及び高等専門学校へ進んだ者である。また、進学しかつ就職した者を含む。以下同じ。

2 「専修学校 (一般課程) 等入学者」とは、専修学校 (一般課程) 及び各種学校へ入学した者である。以下同じ。

3 「就職率」とは、卒業生のうち「E就職者 (左記A~Dを除く)」及び「上記ABCDのうち就職している者」の占める割合である。以下同じ。

③ 進学状況 (表 33、図 2、表 34)

(ア) 高等学校等進学者

高等学校等進学者 (就職進学者を含む) は 6,742 人 (男子 3,545 人、女子 3,197 人) で、前年より 46 人減少した。

高等学校等進学率 (通信制課程含む) は 99.1 % (男子 98.9%、女子 99.4%) で前年より 0.1 ポイント上昇した。進学先別にみると、高等学校全日制が 6,234 人、次いで高等専門学校 211 人、特別支援学校高等部 143 人であった。

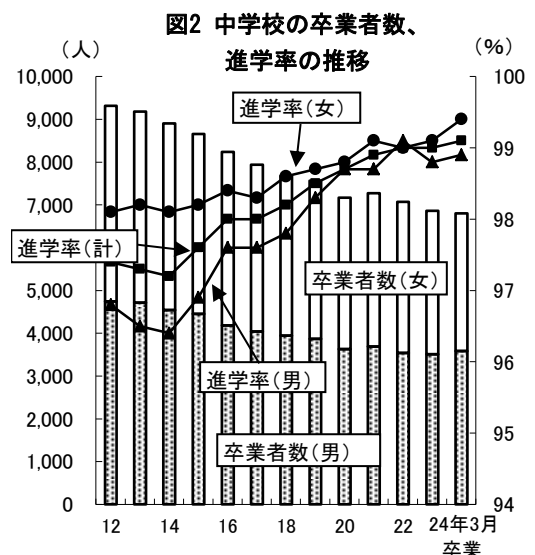

(イ) 専修学校（高等課程）進学者

専修学校（高等課程）進学者は7人（男子1人、女子6人）であった。

表34 高等学校等進学者数

(人)

| 区分 | 計 | 高等学校 | | | | | 高等専門学校 | 特別支援学校 | | |
|----------|--------------|--------------|--------------|------------|-----------|----|------------|------------|------------|----|
| | | 計 | 本科 | | | 別科 | | 高等部 | | |
| | | | 全日制 | 定時制 | 通信制 | | | 計 | 本科 | 別科 |
| 計 | 6,742 | 6,335 | 6,234 | 101 | 53 | - | 211 | 143 | 143 | - |
| 男 | 3,545 | 3,247 | 3,200 | 47 | 26 | - | 176 | 96 | 96 | - |
| 女 | 3,197 | 3,088 | 3,034 | 54 | 27 | - | 35 | 47 | 47 | - |

④ 就職状況（表 33、表 35）

就職者総数は、14人（男子9人、女子5人）で、前年より2人増加した。

(ア) 就職率は0.2%（男子0.3%、女子0.2%）で、前年と同率であった。

(イ) 就職先を県内県外別にみると、県内13人、県外1人であった。

(ウ) 産業別にみると、第2次産業6人、第3次産業8人であった。

表35 産業別就職者数

(人)

| 区分 | 計 | 県内県外別 | | 産業別 | | | |
|-----------|-----------|-----------|----------|-------|----------|----------|---------|
| | | 県内 | 県外 | 第1次産業 | 第2次産業 | 第3次産業 | 左記以外のもの |
| 平成14年度 | 101 | 97 | 4 | 3 | 54 | 40 | 4 |
| 19 | 38 | 35 | 3 | 3 | 16 | 19 | - |
| 20 | 39 | 38 | 1 | 2 | 17 | 18 | 2 |
| 21 | 16 | 15 | 1 | 1 | 9 | 6 | - |
| 22 | 13 | 11 | 2 | - | 6 | 7 | - |
| 23 | 12 | 9 | 3 | - | 5 | 7 | - |
| 24 | 14 | 13 | 1 | - | 6 | 8 | - |
| 男 | 9 | 8 | 1 | - | 6 | 3 | - |
| 女 | 5 | 5 | - | - | - | 5 | - |

(注) 産業分類については、25、26ページの表39-1、39-2、39-3を参照。

(2) 高等学校（全日制課程・定時制課程）卒業生

① 卒業生数（表 36）

平成24年3月の高等学校（全日制課程・定時制課程）卒業生数は6,532人（男子3,255人、女子3,277人）で、前年より172人増加した。

② 卒業生の状況（表 36）

卒業生を状況別にみると、「大学等進学者」3,071人、「専修学校（専門課程）進学者」1,469人、「専修学校（一般課程）等入学者」279人、「公共職業能力開発施設等入学者」73人、「就職者」1,394人、「一時的な仕事に就いた者」10人、「左記以外の者」236人であった。

表36 状況別卒業生数（高等学校）

| 区分 | 卒業生数 | | | A | | B | C | D | E | F | (人) (%) |
|-----------|--------------|--------------|--------------|--------------|--------------|---------------|----------------|----------------|---------------|-------------|---------|
| | 計 | 男 | 女 | 大学等進学者 | うち通信教育部を除く | 専修学校(専門課程)進学者 | 専修学校(一般課程)等入学者 | 公共職業能力開発施設等入学者 | 就職者(左記A~Dを除く) | 一時的な仕事に就いた者 | |
| 平成14年度 | 8,632 | 4,231 | 4,401 | 3,629 | 3,627 | 1,787 | 304 | 151 | 2,069 | - | |
| 19 | 7,371 | 3,754 | 3,617 | 3,355 | 3,355 | 1,639 | 260 | 74 | 1,709 | 53 | |
| 20 | 7,024 | 3,543 | 3,481 | 3,221 | 3,220 | 1,420 | 227 | 90 | 1,724 | 27 | |
| 21 | 6,852 | 3,527 | 3,325 | 3,254 | 3,254 | 1,375 | 181 | 75 | 1,628 | 37 | |
| 22 | 6,729 | 3,443 | 3,286 | 3,336 | 3,332 | 1,347 | 223 | 106 | 1,353 | 28 | |
| 23 | 6,360 | 3,220 | 3,140 | 3,001 | 3,001 | 1,381 | 208 | 80 | 1,401 | 28 | |
| 24 | 6,532 | 3,255 | 3,277 | 3,071 | 3,069 | 1,469 | 279 | 73 | 1,394 | 10 | |

つづき

| 区分 | G | H | 上記ABC Dのうち就職している者 | 大学等進学率 | うち通信教育部を除く | 専修学校(専門課程)進学率 | 就職率 | (人) (%) |
|-----------|------------|----------|-------------------|-------------|-------------|---------------|-------------|---------|
| | 左記以外の者 | 不詳・死亡の者 | | | | | | |
| 平成14年度 | 686 | 6 | 20 | 42.0 | 42.0 | 20.7 | 24.2 | |
| 19 | 281 | - | 1 | 45.5 | 45.5 | 22.2 | 23.2 | |
| 20 | 315 | - | 2 | 45.9 | 45.8 | 20.2 | 24.6 | |
| 21 | 301 | 1 | 3 | 47.5 | 47.5 | 20.1 | 23.8 | |
| 22 | 332 | 4 | 1 | 49.6 | 49.5 | 20.0 | 20.1 | |
| 23 | 261 | - | 2 | 47.2 | 47.2 | 21.7 | 22.1 | |
| 24 | 236 | - | 1 | 47.0 | 47.0 | 22.5 | 21.4 | |

(注)1 「大学等進学者」とは、大学の学部・通信教育部・別科、短期大学の本科・通信教育部・別科及び高等学校等の専攻科への進学者である。また、進学しかつ就職した者を含む。以下同じ。

2 「一時的な仕事に就いた者」とは、臨時的な収入を目的とする仕事(アルバイト、パート等)に就いた者である。

③ 進学状況（表36、図3）

(ア) 大学等進学者

大学等進学者数（通信課程含む）は3,071人（男子1,445人、女子1,626人）で、前年より70人増加した。

大学等進学率（全卒業生数のうち大学等進学者の占める比率）は47.0%（男子44.4%、女子49.6%）で、前年より0.2ポイント低下した。

(イ) 専修学校（専門課程）進学者

専修学校（専門課程）進学者数は1,469人（男子575人、女子894人）で、前年より88人増加した。

専修学校（専門課程）進学率（全卒業生数のうち専修学校（専門課程）進学者の占める比率）は22.5%（男子17.7%、女子27.3%）で、前年より0.8ポイント上昇した。

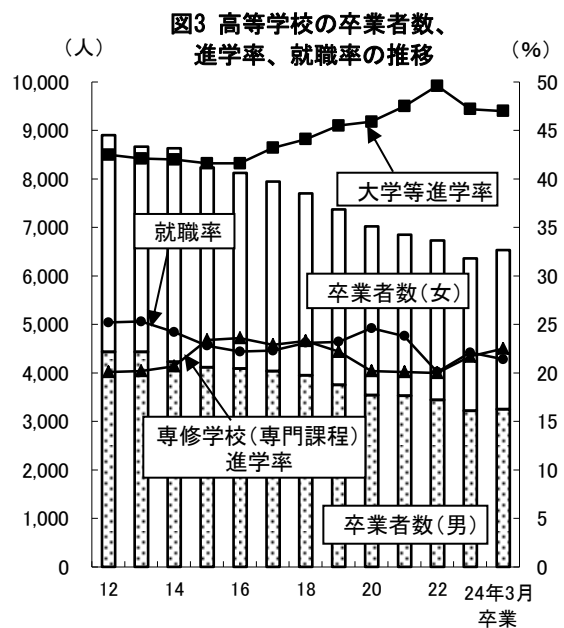

④ 就職状況（表 36、表 37、表 38、表 39、表 40、図 4）

就職者総数は、就職進学者 1 人を含めて 1,395 人（男子 837 人、女子 558 人）で、前年より 8 人減少した。また、就職者総数を 10 年前の平成 14 年度と比較すると、694 人（33.2%）減少した。

（ア）就職率は 21.4%（男子 25.7%、女子 17.0%）で、前年より 0.7 ポイント低下した。

（イ）就職先を県内県外別にみると、県内 1,039 人（男子 586 人、女子 453 人）、県外 356 人（男子 251 人、女子 105 人）で、前年より県内は 19 人増加し県外は 27 人減少した。

（ウ）県内就職率は 74.5%（男子 70.0%、女子 81.2%）で、前年より 1.8 ポイント上昇した。

地域別に県内就職率をみると、出雲地域が 85.2%、石見地域が 54.0%、隠岐地域が 74.2% であった。

表 37 地域別県内県外別就職者数

(人)(%)

| 区 分 | 県 計 | | | | 出 雲 地 域 | | | | 石 見 地 域 | | | | 隠 岐 地 域 | | | |
|-----------|--------------|--------------|------------|-------------|------------|------------|------------|-------------|------------|------------|------------|-------------|-----------|-----------|----------|-------------|
| | 就 職 者 数 | | | 県 内 就職率 | 就 職 者 数 | | | 県 内 就職率 | 就 職 者 数 | | | 県 内 就職率 | 就 職 者 数 | | | 県 内 就職率 |
| | 計 | 県内 | 県外 | | 計 | 県内 | 県外 | | 計 | 県内 | 県外 | | 計 | 県内 | 県外 | |
| 平成14年度 | 2,089 | 1,466 | 623 | 70.2 | 1,299 | 1,068 | 231 | 82.2 | 731 | 359 | 372 | 49.1 | 59 | 39 | 20 | 66.1 |
| 19 | 1,710 | 1,020 | 690 | 59.6 | 1,051 | 775 | 276 | 73.7 | 598 | 223 | 375 | 37.3 | 61 | 22 | 39 | 36.1 |
| 20 | 1,726 | 1,073 | 653 | 62.2 | 1,079 | 811 | 268 | 75.2 | 604 | 235 | 369 | 38.9 | 43 | 27 | 16 | 62.8 |
| 21 | 1,631 | 1,029 | 602 | 63.1 | 1,008 | 788 | 220 | 78.2 | 581 | 215 | 366 | 37.0 | 42 | 26 | 16 | 61.9 |
| 22 | 1,354 | 921 | 433 | 68.0 | 840 | 680 | 160 | 81.0 | 485 | 222 | 263 | 45.8 | 29 | 19 | 10 | 65.5 |
| 23 | 1,403 | 1,020 | 383 | 72.7 | 867 | 725 | 142 | 83.6 | 499 | 276 | 223 | 55.3 | 37 | 19 | 18 | 51.4 |
| 24 | 1,395 | 1,039 | 356 | 74.5 | 897 | 764 | 133 | 85.2 | 467 | 252 | 215 | 54.0 | 31 | 23 | 8 | 74.2 |
| 男 | 837 | 586 | 251 | 70.0 | 538 | 440 | 98 | 81.8 | 285 | 137 | 148 | 48.1 | 14 | 9 | 5 | 64.3 |
| 女 | 558 | 453 | 105 | 81.2 | 359 | 324 | 35 | 90.3 | 182 | 115 | 67 | 63.2 | 17 | 14 | 3 | 82.4 |

*地域別の内訳は、次のとおりです。

出雲地域：松江市、出雲市、安来市、雲南市、奥出雲町、飯南町

石見地域：浜田市、益田市、大田市、江津市、川本町、美郷町、邑南町、津和野町、吉賀町

隠岐地域：海士町、西ノ島町、知夫村、隠岐の島町

（エ）県外就職者を都道府県別にみると、最も多いのは広島県の 153 人（43.0%）、次いで大阪府の 66 人（18.5%）、鳥取県の 26 人（7.3%）、東京都の 21 人（5.9%）、愛知県の 16 人（4.5%）、兵庫県の 14 人（3.9%）、山口県の 14 人（3.9%）などであった。

表 38 県外就職者数

(人)

| 区 分 | 就 職 者 数 | | | 広島県 | 大阪府 | 鳥取県 | 東京都 | 愛知県 | 兵庫県 | 山口県 | 岡山県 | その他 |
|-----------|--------------|--------------|------------|------------|-----------|-----------|-----------|-----------|-----------|-----------|----------|-----------|
| | 計 | 県内 | 県外 | | | | | | | | | |
| 平成14年度 | 2,089 | 1,466 | 623 | 203 | 161 | 56 | 44 | 18 | 23 | 21 | 19 | 78 |
| 19 | 1,710 | 1,020 | 690 | 250 | 161 | 55 | 38 | 38 | 27 | 20 | 20 | 81 |
| 20 | 1,726 | 1,073 | 653 | 262 | 158 | 30 | 39 | 34 | 19 | 19 | 8 | 84 |
| 21 | 1,631 | 1,029 | 602 | 260 | 128 | 26 | 36 | 23 | 18 | 18 | 7 | 86 |
| 22 | 1,354 | 921 | 433 | 164 | 84 | 17 | 33 | 18 | 22 | 21 | 3 | 71 |
| 23 | 1,403 | 1,020 | 383 | 174 | 75 | 36 | 17 | 15 | 16 | 13 | 8 | 29 |
| 24 | 1,395 | 1,039 | 356 | 153 | 66 | 26 | 21 | 16 | 14 | 14 | 8 | 38 |

(オ) 産業部門別にみると第1次産業 13人 (0.9%)、第2次産業 671人 (48.1%)、第3次産業 694人 (49.8%)、その他のもの 17人 (1.2%) であった。

産業別にみると、最も多いのは製造業の 512人 (36.7%)、次いで卸売業、小売業の 169人 (12.1%)、建設業の 158人 (11.3%)、医療、福祉の 103人 (6.8%) などであった。

また、平成 14 年度と平成 24 年度を比較して産業別に就職者数構成比をみると、製造業が 26.4% (552人) から 36.7% (512人)、公務が 5.7% (119人) から 6.0% (84人)、電気・ガス・熱供給・水道業が 2.2% (45人) から 2.7% (37人) とそれぞれ増加した。一方、卸売業、小売業は 19.5% (407人) から 12.1% (169人)、建設業は 11.8% (246人) から 11.3% (158人) と減少した。

図 4 高等学校卒業者の産業部門別及び産業別就職者数の比率



表39-1 産業別就職者数 (その1) (人)

| 区分 | 計 | 第1次産業 | | | 第2次産業 | | 第3次産業 | | | | | | | 左記以外のもの | |
|--------|-------|-------|----|----|-------|-----|-------|---------------|-----|--------|--------|------|-------|---------|-----------------|
| | | 農業 | 林業 | 漁業 | 鉱業 | 建設業 | 製造業 | 電気・ガス・熱供給・水道業 | 運輸業 | 卸売、小売業 | 金融、保険業 | 不動産業 | サービス業 | | 公務 (他に分類されないもの) |
| 平成14年度 | 2,089 | 20 | 2 | 14 | 6 | 246 | 552 | 45 | 65 | 407 | 17 | 3 | 547 | 119 | 46 |

表39-2 産業別就職者数 (その2) (人)

| 区分 | 計 | 第1次産業 | | | 第2次産業 | | |
|--------|-------|-------|----|----|-------|-----|-----|
| | | 農業 | 林業 | 漁業 | 鉱業 | 建設業 | 製造業 |
| 平成19年度 | 1,710 | 5 | 2 | 6 | 3 | 137 | 788 |

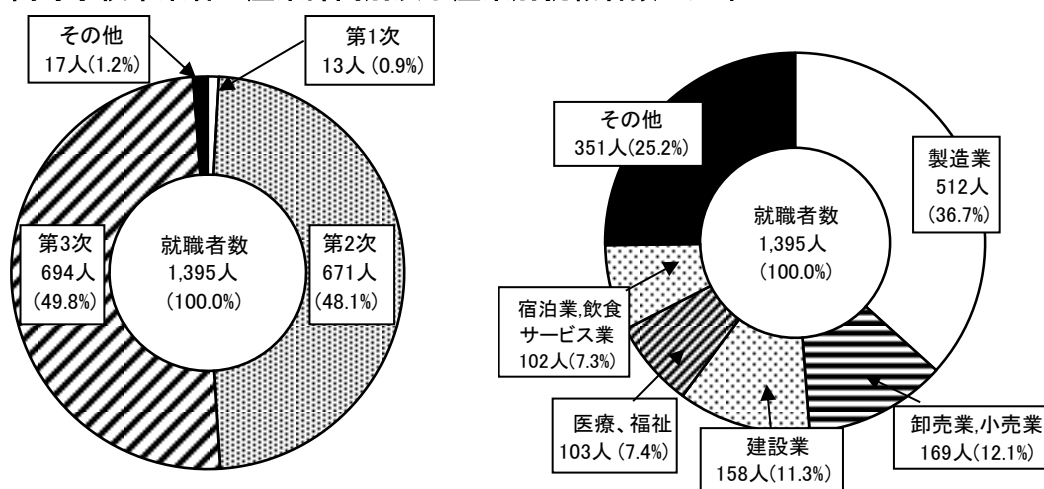
(注) 日本標準産業分類の改訂があり、
表 39-1 は平成 14 年 3 月改訂前、
表 39-2 は平成 14 年 3 月改訂後、
表 39-3 は平成 19 年 11 月改訂後で
産業分類を示している。

つづき

| 区分 | 第3次産業 | | | | | | | | | | | 左記以外のもの | |
|--------|---------------|-------|-----|--------|--------|------|---------|-------|----------|---------|-------|---------|-----------------|
| | 電気・ガス・熱供給・水道業 | 情報通信業 | 運輸業 | 卸売、小売業 | 金融、保険業 | 不動産業 | 飲食店、宿泊業 | 医療、福祉 | 教育、学習支援業 | 複合サービス業 | サービス業 | | 公務 (他に分類されないもの) |
| 平成19年度 | 28 | 10 | 36 | 205 | 20 | - | 125 | 45 | 5 | 32 | 143 | 102 | 18 |

表39-3 産業別就職者数（その3） (人)

| 区分 | 計 | 第1次産業 | | 第2次産業 | | | 第3次産業 | | | | |
|-----------|--------------|----------|----------|--------------|------------|------------|---------------|----------|-----------|------------|----------|
| | | 農業,林業 | 漁業 | 鉱業,採石業,砂利採取業 | 建設業 | 製造業 | 電気・ガス・熱供給・水道業 | 情報通信業 | 運輸業,郵便業 | 卸売業,小売業 | 金融業,保険業 |
| 平成20年度 | 1,726 | 11 | 12 | 2 | 121 | 785 | 22 | 10 | 49 | 240 | 21 |
| 21 | 1,631 | 13 | 4 | 1 | 119 | 756 | 27 | 17 | 46 | 197 | 7 |
| 22 | 1,354 | 14 | 3 | - | 158 | 429 | 25 | 12 | 43 | 158 | 6 |
| 23 | 1,403 | 29 | 6 | - | 133 | 534 | 25 | 8 | 26 | 163 | 6 |
| 24 | 1,395 | 6 | 7 | 1 | 158 | 512 | 37 | 5 | 35 | 169 | 8 |

つづき

(人)

| 区分 | 第3次産業 | | | | | | | | | | 左記以外のもの |
|-----------|------------|-----------------|-------------|---------------|----------|------------|-----------|-------------------|------------------|-----------|---------|
| | 不動産業,物品賃貸業 | 学術研究,専門・技術サービス業 | 宿泊業,飲食サービス業 | 生活関連サービス業,娯楽業 | 教育,学習支援業 | 医療,福祉 | 複合サービス事業 | サービス業(他に分類されないもの) | 公務(他に分類されるものを除く) | | |
| 平成20年度 | 4 | - | 113 | 53 | 4 | 53 | 27 | 81 | 95 | 23 | |
| 21 | 1 | 6 | 122 | 56 | 4 | 61 | 31 | 67 | 79 | 17 | |
| 22 | - | 6 | 150 | 57 | 4 | 79 | 40 | 63 | 63 | 44 | |
| 23 | 5 | 5 | 96 | 56 | 5 | 86 | 33 | 86 | 75 | 26 | |
| 24 | 3 | 11 | 102 | 54 | 9 | 103 | 21 | 53 | 84 | 17 | |

(注)「左記以外のもの」とは、「分類不能の産業」、「就職先の産業別が不明のもの」である。

(カ) 職業別にみると、最も多いのは、生産工程従事者の542人(38.9%)、次いでサービス職業従事者の210人(15.1%)、販売従事者の143人(10.3%)、専門的・技術的職業従事者の143人(10.3%)、事務従事者120人(8.6%)などであった。

表40-1 職業別就職者数（その1） (人)

| 区分 | 計 | 専門的・技術的職業従事者 | 事務従事者 | 販売従事者 | サービス職業従事者 | 保安職業従事者 | 農林漁業従事者 | | 運輸・通信従事者 | 生産工程従事者 | 左記以外の者 |
|--------|-------|--------------|-------|-------|-----------|---------|---------|-------|----------|---------|--------|
| | | | | | | | 農林業従事者 | 漁業従事者 | | | |
| 平成14年度 | 2,089 | 97 | 219 | 309 | 418 | 73 | 18 | 14 | 33 | 821 | 87 |
| 19 | 1,710 | 109 | 128 | 174 | 252 | 66 | 3 | 6 | 28 | 878 | 66 |
| 20 | 1,726 | 95 | 153 | 200 | 204 | 78 | 11 | 10 | 35 | 890 | 50 |
| 21 | 1,631 | 147 | 112 | 167 | 211 | 81 | 13 | 3 | 28 | 841 | 28 |
| 22 | 1,354 | 143 | 118 | 125 | 236 | 61 | 13 | 3 | 31 | 563 | 61 |

表40-2 職業別就職者数（その2） (人)

| 区分 | 計 | 専門的・技術的職業従事者 | 事務従事者 | 販売従事者 | サービス職業従事者 | 保安職業従事者 | 農林漁業従事者 | | 輸送・機械運転従事者 | 建設・採掘従事者 | 運搬・清掃等従事者 | 生産工程従事者 | 左記以外の者 |
|-----------|--------------|--------------|------------|------------|------------|-----------|----------|----------|------------|-----------|-----------|------------|-----------|
| | | | | | | | 農林業従事者 | 漁業従事者 | | | | | |
| 23 | 1,403 | 94 | 106 | 114 | 249 | 78 | 25 | 6 | 47 | 55 | 23 | 561 | 45 |
| 24 | 1,395 | 143 | 120 | 143 | 210 | 74 | 4 | 7 | 44 | 65 | 13 | 542 | 30 |

(注)日本標準職業分類の改訂があり、平成23年度からは平成21年12月改定後で、職業分類を示している。

「左記以外の者」とは、分類不能の職業従事者である。

(3) 高等学校（通信制課程）卒業者

① 卒業者数（表 41）

平成 23 年度間の高等学校（通信制課程）の卒業者数は 211 人（男子 98 人、女子 113 人）で、前年度間より 28 人減少した。

② 卒業者の状況（表 41）

卒業者を状況別にみると、「大学等進学者」41 人、「専修学校（専門課程）進学者」42 人、「公共職業能力開発施設等入学者」5 人、「就職者」25 人、「左記以外の者」94 人であった。

表41 状況別卒業生数（高等学校）（通信制課程）

| 区分 | 卒業生数 | | | A | | B 専修学校 (専門課程)進 学者 | C 専修学校 (一般課程)等 入学者 | D 公共職業能 力開発施設等 入学者 | E 就職者 (左記A～D を除く) |
|-----------|------------|-----------|------------|------------|----------------|-------------------------|--------------------------|--------------------------|-------------------------|
| | 計 | 男 | 女 | 大学等進 学者 | うち通信教 育部を除く | | | | |
| 平成13年度間 | 202 | 101 | 101 | 23 | 21 | 2 | 34 | - | 37 |
| 18 | 205 | 96 | 109 | 38 | 38 | 43 | 7 | - | 33 |
| 19 | 209 | 85 | 124 | 35 | 34 | 48 | 1 | 8 | 23 |
| 20 | 205 | 96 | 109 | 34 | 34 | 37 | - | 5 | 7 |
| 21 | 242 | 113 | 129 | 25 | 23 | 74 | 3 | 2 | 18 |
| 22 | 239 | 111 | 128 | 34 | 31 | 79 | 1 | 5 | 23 |
| 23 | 211 | 98 | 113 | 41 | 41 | 42 | 4 | 5 | 25 |

つづき

(人)(%)

| 区分 | F 左記以外 の者 | G 不詳・死亡 の者 | 上記ABCD のうち就職し ている者 | 大学等進 学率 | うち通信教 育部を除く | 専修学校 (専門課程) 進学率 | 就職率 |
|-----------|-----------------|------------------|--------------------------|-------------|----------------|-----------------------|-------------|
| 平成13年度間 | 57 | 49 | - | 11.4 | 10.4 | 1.0 | 18.3 |
| 18 | 76 | 8 | - | 18.5 | 18.5 | 21.0 | 16.1 |
| 19 | 87 | 7 | - | 16.7 | 16.3 | 23.0 | 11.0 |
| 20 | 122 | - | - | 16.6 | 16.6 | 18.0 | 3.4 |
| 21 | 120 | - | - | 10.3 | 9.5 | 30.6 | 7.4 |
| 22 | 97 | - | - | 14.2 | 13.0 | 33.1 | 9.6 |
| 23 | 94 | - | - | 19.4 | 19.4 | 19.9 | 11.8 |

(4) 特別支援学校（中学部・高等部）卒業生

特別支援学校(中学部)卒業生

① 卒業生数（表 42）

平成 24 年 3 月の特別支援学校の中学部卒業生数は 56 人（男子 32 人、女子 24 人）で、前年より 11 人減少した。

② 進学状況（表 42）

高等学校等進学者数（高等学校の通信制課程（本科）への進学者数を含む）は、56 人であった。

表42 状況別卒業生数（特別支援学校）（中学部）

(人)(%)

| 区分 | 卒業生数 | | | A | | B 専修学校 (高等課程) 進学者 | C 専修学校 (一般課程) 等入学者 | D 公共職業 能力開発施設 等入学者 | E 就職者 (左記A～D を除く) | F 左記以外 の者 |
|-----------|-----------|-----------|-----------|--------------|---------------|-------------------------|--------------------------|--------------------------|-------------------------|-----------------|
| | 計 | 男 | 女 | 高等学校等 進学者 | うち通信課 程を除く | | | | | |
| 平成14年度 | 58 | 35 | 23 | 41 | 41 | - | - | - | 5 | 12 |
| 19 | 45 | 22 | 23 | 45 | 45 | - | - | - | - | - |
| 20 | 61 | 39 | 22 | 61 | 61 | - | - | - | - | - |
| 21 | 49 | 28 | 21 | 48 | 48 | - | - | - | - | 1 |
| 22 | 54 | 38 | 16 | 51 | 51 | 3 | - | - | - | - |
| 23 | 67 | 46 | 21 | 61 | 61 | 6 | - | - | - | - |
| 24 | 56 | 32 | 24 | 56 | 56 | - | - | - | - | - |

つづき

(人)(%)

| 区分 | G 不詳・死亡 の者 | 上記ABCD のうち就職し ている者 | 高等学校 等進学率 | A | | 専修学校(高 等課程)進学 率 | 就職率 |
|-----------|------------------|--------------------------|--------------|---------------|-----|-----------------------|-----|
| | | | | うち通信課 程を除く | | | |
| 平成14年度 | - | - | 70.7 | 70.7 | - | 8.6 | |
| 19 | - | - | 100.0 | 100.0 | - | - | |
| 20 | - | - | 100.0 | 100.0 | - | - | |
| 21 | - | - | 98.0 | 98.0 | - | - | |
| 22 | - | - | 94.4 | 94.4 | 5.6 | - | |
| 23 | - | - | 91.0 | 91.0 | 9.0 | - | |
| 24 | - | - | 100.0 | 100.0 | - | - | |

特別支援学校(高等部)卒業生

① 卒業生数（表 43）

平成 24 年 3 月の特別支援学校の高等部卒業生数は 168 人（男子 112 人、女子 56 人）で、前年より 10 人増加した。

② 進学状況（表 43）

大学等進学者数（大学・短期大学の通信教育部への進学者数を含む）は 2 人であった。

③ 就職状況（表 43）

就職者総数は 54 人（全卒業生数に占める比率 32.1%）であった。

表43 状況別卒業生数（特別支援学校）（高等部）

(人)(%)

| 区分 | 卒業生数 | | | A | | B 専修学校 (専門課程) 進学者 | C 専修学校 (一般課程) 等入学者 | D 公共職業 能力開発施設 等入学者 | E 就職者 (左記A～D を除く) | F 左記以外 の者 |
|-----------|------------|------------|-----------|------------|----------------|-------------------------|--------------------------|--------------------------|-------------------------|-----------------|
| | 計 | 男 | 女 | 大学等 進学者 | うち通信教育 部を除く | | | | | |
| 平成14年度 | 95 | 58 | 37 | 4 | 4 | 2 | - | 1 | 22 | 66 |
| 19 | 117 | 72 | 45 | 5 | 4 | - | 2 | 2 | 50 | 58 |
| 20 | 128 | 76 | 52 | 2 | 2 | - | - | 4 | 46 | 75 |
| 21 | 119 | 68 | 51 | 1 | 1 | 4 | - | 2 | 40 | 72 |
| 22 | 156 | 92 | 64 | 5 | 5 | - | - | 6 | 47 | 98 |
| 23 | 158 | 94 | 64 | 2 | 2 | 4 | 1 | 2 | 52 | 97 |
| 24 | 168 | 112 | 56 | 2 | 2 | 3 | - | 2 | 54 | 107 |

つづき

(人)(%)

| 区分 | G 不詳・死亡 の者 | 上記ABCD のうち就職し ている者 | 大学等進 学率 | A | | 専修学校(専 門課程)進学 率 | 就職率 |
|-----------|------------------|--------------------------|------------|----------------|------------|-----------------------|-----|
| | | | | うち通信教育 部を除く | | | |
| 平成14年度 | - | - | 4.2 | 4.2 | 2.1 | 23.2 | |
| 19 | - | - | 4.3 | 3.4 | - | 42.7 | |
| 20 | 1 | - | 1.6 | 1.6 | - | 35.9 | |
| 21 | - | - | 0.8 | 0.8 | 3.4 | 33.6 | |
| 22 | - | - | 3.2 | 3.2 | - | 30.1 | |
| 23 | - | - | 1.3 | 1.3 | 2.5 | 32.9 | |
| 24 | - | - | 1.2 | 1.2 | 1.8 | 32.1 | |

4 不就学学齡児童生徒調査

(1) 就学免除者数 (表 44)

就学免除者はいなかった。

(2) 就学猶予者数 (表 44)

就学猶予者は5人であった。

(3) 1年以上居所不明者数 (表 44)

1年以上居所不明者はいなかった。

(4) 学齡児童生徒死亡者数 (表 45)

平成23年度間の学齡児童生徒死亡者数は3人であった。

表44 就学免除者数、就学猶予者数及び1年以上居所不明者数

(人)

| 区 分 | 就 学 免 除 者 数 | | | 就 学 猶 予 者 数 | | | 1年以上居所不明者数 | | |
|-----------|-------------|------|------|-------------|----------|----------|------------|------|------|
| | 計 | 学齡児童 | 学齡生徒 | 計 | 学齡児童 | 学齡生徒 | 計 | 学齡児童 | 学齡生徒 |
| 平成14年度 | - | - | - | - | - | - | 1 | 1 | - |
| 19 | - | - | - | - | - | - | 1 | 1 | - |
| 20 | - | - | - | 1 | 1 | - | - | - | - |
| 21 | - | - | - | 1 | 1 | - | - | - | - |
| 22 | 3 | 3 | - | 4 | 3 | 1 | - | - | - |
| 23 | 1 | 1 | - | 6 | 5 | 1 | - | - | - |
| 24 | - | - | - | 5 | 4 | 1 | - | - | - |

(注)1 「就学免除者」及び「就学猶予者」とは、5月1日現在市町村教育委員会から就学の免除又は猶予を受けている者である。

2 「1年以上居所不明者」とは、1年以上居所不明のため、学齡簿の編製上、就学義務の免除又は猶予を受けている者と同様に、別に編成されている簿冊に記載されている者である。

表45 学齡児童生徒死亡者数

(人)

| 区 分 | 死 亡 者 数 | | |
|-----------|----------|----------|----------|
| | 計 | 学齡児童 | 学齡生徒 |
| 平成13年度間 | 6 | 2 | 4 |
| 18 | 1 | 1 | - |
| 19 | 2 | 2 | - |
| 20 | - | - | - |
| 21 | 1 | 1 | - |
| 22 | 3 | 2 | 1 |
| 23 | 3 | 1 | 2 |

5 学校施設調査

(1) 学校土地面積 (表 46) (私立の幼・中・高等学校及び公私立の専修学校、各種学校)

中学校は 641 m²、高等学校は 483,463 m²、専修学校は 149,804 m²で、前年度と同面積であった。
各種学校は 252,038 m²、幼稚園は 49,373 m²で、前年度より減少した。

表46 学校土地面積

| 区分 | (m ²) | | | | |
|-----------|-------------------|------------|----------------|----------------|----------------|
| | 幼稚園 | 中学校 | 高等学校 | 専修学校 | 各種学校 |
| 平成20年度 | 54,129 | 641 | 483,859 | 146,311 | 66,332 |
| 21 | 51,871 | 641 | 483,854 | 146,311 | 245,978 |
| 22 | 51,504 | 641 | 483,452 | 146,031 | 252,832 |
| 23 | 49,771 | 641 | 483,463 | 149,804 | 285,704 |
| 24 | 49,373 | 641 | 483,463 | 149,804 | 252,038 |

(2) 学校建物面積 (表 47) (私立の幼・中・高等学校及び公私立の専修学校、各種学校)

中学校は 3,883 m²、高等学校は 97,803 m²、専修学校は 70,883 m²、各種学校は 9,886 m²で、前年度と同面積であった。

幼稚園は 13,462 m²で、前年度より減少した。

表47 学校建物面積

| 区分 | (m ²) | | | | |
|-----------|-------------------|--------------|---------------|---------------|--------------|
| | 幼稚園 | 中学校 | 高等学校 | 専修学校 | 各種学校 |
| 平成20年度 | 14,144 | 3,863 | 97,987 | 68,367 | 6,839 |
| 21 | 13,817 | 3,351 | 97,987 | 68,167 | 7,187 |
| 22 | 13,817 | 3,883 | 98,033 | 68,259 | 9,884 |
| 23 | 13,817 | 3,883 | 97,803 | 70,883 | 9,886 |
| 24 | 13,462 | 3,883 | 97,803 | 70,883 | 9,886 |